

**QUALITY & RELIABILITY A.B.E.E.**

**ΕΤΗΣΙΑ ΟΙΚΟΝΟΜΙΚΗ ΕΚΘΕΣΗ ΤΗΣ ΜΗΤΡΙΚΗΣ ΕΤΑΙΡΕΙΑΣ ΚΑΙ ΤΟΥ ΟΜΙΛΟΥ  
ΓΙΑ ΤΗΝ ΠΕΡΙΟΔΟ ΑΠΟ 1 ΙΑΝΟΥΑΡΙΟΥ ΕΩΣ 31 ΔΕΚΕΜΒΡΙΟΥ 2018**

**(ΣΥΜΦΩΝΑ ΜΕ ΤΑ ΔΙΕΘΝΗ ΠΡΟΤΥΠΑ ΧΡΗΜΑΤΟΟΙΚΟΝΟΜΙΚΗΣ ΑΝΑΦΟΡΑΣ (Δ.Π.Χ.Α )  
& ΤΟ Ν.3556/2007)**

Η Ετήσια οικονομική έκθεση του 2018 εγκρίθηκε από το Δ.Σ της Quality & Reliability την 24 Απριλίου 2019 και έχει αναρτηθεί στο διαδίκτυο στην ηλεκτρονική διεύθυνση της εταιρείας [www.qnr.com.gr](http://www.qnr.com.gr)

1. ΔΗΛΩΣΕΙΣ ΕΚΠΡΟΣΩΠΩΝ ΤΟΥ ΔΙΟΙΚΗΤΙΚΟΥ ΣΥΜΒΟΥΛΙΟΥ
2. ΕΤΗΣΙΑ ΕΚΘΕΣΗ ΤΟΥ ΔΙΟΙΚΗΤΙΚΟΥ ΣΥΜΒΟΥΛΙΟΥ
3. ΕΚΘΕΣΗ ΑΝΕΞΑΡΤΗΤΟΥ ΟΡΚΩΤΟΥ ΕΛΕΓΚΤΗ-ΛΟΓΙΣΤΗ
4. ΣΤΟΙΧΕΙΑ ΚΑΤΑΣΤΑΣΗΣ ΣΥΝΟΛΙΚΩΝ ΕΣΟΔΩΝ
5. ΣΤΟΙΧΕΙΑ ΚΑΤΑΣΤΑΣΗΣ ΟΙΚΟΝΟΜΙΚΗΣ ΘΕΣΗΣ
6. ΣΤΟΙΧΕΙΑ ΚΑΤΑΣΤΑΣΗΣ ΜΕΤΑΒΟΛΩΝ ΙΔΙΩΝ ΚΕΦΑΛΑΙΩΝ
7. ΣΤΟΙΧΕΙΑ ΚΑΤΑΣΤΑΣΗΣ ΤΑΜΙΑΚΩΝ ΡΟΩΝ
8. ΓΕΝΙΚΕΣ ΠΛΗΡΟΦΟΡΙΕΣ ΓΙΑ ΤΗΝ ΕΤΑΙΡΕΙΑ ΚΑΙ ΤΟΝ ΟΜΙΛΟ
9. ΚΥΡΙΟΤΕΡΕΣ ΛΟΓΙΣΤΙΚΕΣ ΑΡΧΕΣ
10. ΠΛΗΡΟΦΟΡΙΕΣ ΚΑΤΑ ΤΟΜΕΑ
11. ΠΑΓΙΑ ΣΤΟΙΧΕΙΑ ΕΝΕΡΓΗΤΙΚΟΥ
12. ΑΠΟΘΕΜΑΤΑ
13. ΑΠΑΙΤΗΣΕΙΣ ΑΠΟ ΠΕΛΑΤΕΣ
14. ΛΟΙΠΑ ΣΤΟΙΧΕΙΑ ΕΝΕΡΓΗΤΙΚΟΥ
15. ΜΑΚΡΟΠΡΟΘΕΣΜΕΣ ΥΠΟΧΡΕΩΣΕΙΣ
16. ΒΡΑΧΥΠΡΟΘΕΣΜΕΣ ΤΡΑΠΕΖΙΚΕΣ ΥΠΟΧΡΕΩΣΕΙΣ
17. ΛΟΙΠΕΣ ΒΡΑΧΥΠΡΟΘΕΣΜΕΣ ΥΠΟΧΡΕΩΣΕΙΣ
18. ΦΟΡΟΣ ΕΙΣΟΔΗΜΑΤΟΣ
19. ΙΔΙΑ ΚΕΦΑΛΑΙΑ
20. ΑΡΙΘΜΟΣ ΕΡΓΑΖΟΜΕΝΩΝ ΚΑΙ ΚΟΣΤΟΣ ΜΙΣΘΟΔΟΣΙΑΣ
21. ΚΕΡΔΗ ΑΝΑ ΜΕΤΟΧΗ
22. ΠΩΛΗΣΕΙΣ
23. ΚΟΣΤΟΣ ΠΩΛΗΣΕΩΝ-ΔΙΟΙΚΗΣΗΣ-ΔΙΑΘΕΣΗΣ
24. ΧΡΗΜΑΤΟΟΙΚΟΝΟΜΙΚΑ ΕΣΟΔΑ/ΕΞΟΔΑ
25. ΛΟΙΠΑ ΕΣΟΔΑ/ΕΞΟΔΑ
26. ΑΠΟΣΒΕΣΕΙΣ
27. ΕΝΔΕΧΟΜΕΝΕΣ ΑΠΑΙΤΗΣΕΙΣ –ΥΠΟΧΡΕΩΣΕΙΣ
28. ΣΥΝΑΛΛΑΓΕΣ ΜΕ ΣΥΝΔΕΔΕΜΕΝΑ ΜΕΡΗ
29. ΔΙΑΧΕΙΡΙΣΗ ΚΙΝΔΥΝΩΝ
30. ΕΚΤΙΜΗΣΗ ΕΥΛΟΓΗΣ ΑΞΙΑΣ
31. ΜΕΤΑΓΕΝΕΣΤΕΡΑ ΤΟΥ ΙΣΟΛΟΓΙΣΜΟΥ ΓΕΓΟΝΟΤΑ
32. ΓΝΩΣΤΟΠΟΙΗΣΕΙΣ
33. ΣΗΜΑΝΤΙΚΕΣ ΜΕΤΑΒΟΛΕΣ ΣΤΑ ΣΤΟΙΧΕΙΑ ΤΩΝ ΟΙΚΟΝΟΜΙΚΩΝ ΚΑΤΑΣΤΑΣΕΩΝ
34. ΛΟΙΠΕΣ ΓΝΩΣΤΟΠΟΙΗΣΕΙΣ
35. ΔΙΑΘΕΣΙΜΟΤΗΤΑ ΟΙΚΟΝΟΜΙΚΩΝ ΚΑΤΑΣΤΑΣΕΩΝ

**1. ΔΗΛΩΣΕΙΣ ΕΚΠΡΟΣΩΠΩΝ ΤΟΥ ΔΙΟΙΚΗΤΙΚΟΥ ΣΥΜΒΟΥΛΙΟΥ  
(Σύμφωνα με το άρθρο 4 Ν. 3556/2007)**

Τα μέλη του Διοικητικού Συμβουλίου, κ.κ. Παναγιώτης Πασχαλάκης Πρόεδρος Δ.Σ., Θεόδωρος Καραγιάννης Αντιπρόεδρος Δ.Σ., Νικόλαος Πασχαλάκης Διευθύνων Σύμβουλος και Εμμανουήλ Ξιώνης Εντεταλμένος Σύμβουλος, υπό τις ως άνω ιδιότητες τους, δηλώνουν ότι, εξ' όσων γνωρίζουν :

Οι Ετήσιες εταιρικές και ενοποιημένες Οικονομικές Καταστάσεις για την χρήση 01/01/2018 – 31/12/2018 , οι οποίες καταρτίστηκαν σύμφωνα με τα ισχύοντα Διεθνή Πρότυπα Χρηματοοικονομικής Αναφοράς απεικονίζουν κατά τρόπο αληθή τα στοιχεία του ενεργητικού και του παθητικού, την καθαρή θέση ,τα αποτελέσματα της χρήσης και τις ταμιακές ροές της εταιρείας QUALITY & RELIABILITY A.E., καθώς και των επιχειρήσεων που περιλαμβάνονται στην ενοποίηση εκλαμβανομένων ως σύνολο σύμφωνα με τα οριζόμενα του Ν. 3556/2007.

Η Ετήσια Έκθεση του Διοικητικού Συμβουλίου απεικονίζει κατά τρόπο αληθή την εξέλιξη, τις επιδόσεις και την θέση της εταιρείας QUALITY & RELIABILITY A.E. καθώς και των επιχειρήσεων που περιλαμβάνονται στην ενοποίηση εκλαμβανομένων ως σύνολο, συμπεριλαμβανομένης της περιγραφής των κυριότερων κινδύνων και αβεβαιοτήτων που αντιμετωπίζουν, σύμφωνα με τα οριζόμενα του Ν. 3556/2007.

Μαρούσι 24/04/2019

Ο ΠΡΟΕΔΡΟΣ  
ΤΟΥ Δ.Σ.

Ο ΑΝΤΙΠΡΟΕΔΡΟΣ  
ΤΟΥ Δ.Σ.

Ο ΔΙΕΥΘΥΝΩΝ  
ΣΥΜΒΟΥΛΟΣ

Ο ΕΝΤΕΤΑΛΜΕΝΟΣ  
ΣΥΜΒΟΥΛΟΣ

ΠΑΝΑΓΙΩΤΗΣ  
ΠΑΣΧΑΛΑΚΗΣ

ΘΕΟΔΩΡΟΣ  
ΚΑΡΑΓΙΑΝΝΗΣ

ΝΙΚΟΛΑΟΣ  
ΠΑΣΧΑΛΑΚΗΣ

ΕΜΜΑΝΟΥΗΛ  
ΞΙΩΝΗΣ

## **2. ΕΤΗΣΙΑ ΈΚΘΕΣΗ ΤΟΥ ΔΙΟΙΚΗΤΙΚΟΥ ΣΥΜΒΟΥΛΙΟΥ ΤΗΣ «QUALITY & RELIABILITY A.B.E.E. ΕΦΑΡΜΟΓΕΣ ΥΨΗΛΗΣ ΤΕΧΝΟΛΟΓΙΑΣ» ΓΙΑ ΤΗΝ ΠΕΡΙΟΔΟ 1.1.2018-31.12.2018**

Κύριοι Μέτοχοι,

Σύμφωνα με τις διατάξεις του Ν. 3556/2007 και τις σχετικές αποφάσεις της Επιτροπής Κεφαλαιαγοράς σας υποβάλλουμε την παρούσα Ετήσια Έκθεση του Διοικητικού Συμβουλίου για τη χρήση από 01/01/2018 έως 31/12/2018.

Η παρούσα Ετήσια Έκθεση του Διοικητικού Συμβουλίου η οποία ακολουθεί (εφεξής καλούμενη για λόγους συντομίας ως <<Έκθεση>>), αφορά στην χρονική περίοδο της τρέχουσας χρήσεως 2018 (1.1.2018 - 31.12.2018). Η Έκθεση συντάχθηκε και είναι εναρμονισμένη με τις σχετικές διατάξεις του νόμου 3556/2007(ΦΕΚ 91 Α' /30.4.2007) και τις επ' αυτού εκδοθείσες εκτελεστικές αποφάσεις της Επιτροπής Κεφαλαιαγοράς και ιδίως τις Αποφάσεις με αριθμό 7/448/11.10.2007 και 1/434/2007 του ΔΣ της επιτροπής Κεφαλαιαγοράς καθώς και του Ν. 4548/2018.

Σημειώνεται ότι από 1.1.2019 εφαρμόζεται ο Ν 4548/2018 όπως τροποποιήθηκε και ισχύει. Δεδομένου ότι η περίοδος αναφοράς των οικονομικών καταστάσεων της Εταιρίας είναι η χρήση 01.01.2018 -31.12.2018, οι αναφορές στις διατάξεις περί Αωνόμων Εταιριών, γίνονται με βάση τον Κ.Ν. 2190/1920.

Η παρούσα Έκθεση εμπεριέχει κατά τρόπο ευσύμπλοτο, πλην όμως εύληπτο και ουσιαστικό τις σημαντικές επιμέρους θεματικές ενότητες, που είναι απαραίτητες, με βάση το ως άνω νομοθετικό πλαίσιο και απεικονίζει κατά τρόπο αληθή όλες τις σχετικές αναγκαίες κατά νόμο πληροφορίες, προκειμένου να εξαχθεί μια ουσιαστική και εμπειριστατωμένη ενημέρωση για την δραστηριότητα κατά την εν λόγω χρονική περίοδο της Εταιρίας QUALITY & RELIABILITY ΑΕ καθώς και του Ομίλου QUALITY & RELIABILITY ΑΕ στον οποίο όμιλο περιλαμβάνονται πλην της QUALITY & RELIABILITY και οι ακόλουθες εταιρείες:

- **Κοινοπραξία PC SYSTEMS και QUALITY & RELIABILITY A.B.E.E. ΕΡΓΟ ΥΠΟΥΡΓΕΙΟΥ ΑΙΓΑΙΟΥ** Κονίτσης 11β Μαρούσι
- **Κοινοπραξία PC SYSTEMS και QUALITY & RELIABILITY A.B.E.E. ΕΡΓΟ PORTAL ΠΥΡΟΣΒΕΣΤΙΚΗΣ,** Κονίτσης 11β Μαρούσι
- **Κοινοπραξία PC SYSTEMS - QUALITY & RELIABILITY A.B.E.E.-COMPUTER SOLUTIONS A.B.E.E. ΕΡΓΟ ΕΛΕΓΚΤΙΚΟΥ ΣΥΝΕΔΡΙΟΥ,** Πεντέλης 14 Μαρούσι
- **QUALITY & RELIABILITY INVESTEMENTS LTD,** Πικιώνη 4 Λεμεσός,
- **Κοινοπραξία PC SYSTEMS και QUALITY & RELIABILITY A.B.E.E. ΕΡΓΟ Οδυσσέας,** Κονίτσης 11β Μαρούσι
- **DIGIBOOKS4ALL AE** ,Κονίτσης 11β, Μαρούσι
- **GREENOVATIVE ENERGY SOLUTION AE AE,** Κονίτσης 11β, Μαρούσι
- **Quality & Reliability UK Limited.** (1<sup>st</sup> Floor(North),Devonshire House, London, UK)
- **Q&R USA LTD,** Avenue Americas, Regus 28<sup>th</sup> Floor,Suite 2829 Manhattan USA
- **QUALITY & RELIABILITY CYPRUS LTD** , Dimitriou Vikella 3,Nicosia

Η παρούσα Έκθεση συντάχθηκε σύμφωνα με τους όρους και προϋποθέσεις του προπεριγραφόμενου νομικού πλαισίου, συνοδεύει τις ετήσιες οικονομικές καταστάσεις της αυτής χρήσης και περιλαμβάνεται αυτούσια στην Ετήσια Οικονομική Έκθεση που αφορά τη χρήση 2018.

Οι θεματικές ενότητες της Εκθέσεως ,οι οποίες έχουν τεθεί επί σκοπό ευχερέστερης ανάγνωσης και παρακολούθησης αυτής και το περιεχόμενο αυτών έχει ως ακολούθως:

## **ΕΝΟΤΗΤΑ Α΄**

### **ΣΗΜΑΝΤΙΚΑ ΓΕΓΟΝΟΤΑ ΠΟΥ ΕΛΑΒΑΝ ΧΩΡΑ ΣΤΗ ΔΙΑΡΚΕΙΑ ΤΗΣ ΧΡΗΣΗΣ 2018**

#### **2 Μαρτίου 2018**

Η QUALITY AND RELIABILITY ΑΕ γνωστοποιεί ότι σε εφαρμογή των διατάξεων του Ν. 3556/2007 και κατόπιν σχετικής γνωστοποίησης που έλαβε από τον κ. Αλέξανδρο Μαρκεσίνη την 1 Μαρτίου 2018, το ποσοστό των δικαιωμάτων ψήφου που ο κος Αλέξανδρος Μαρκεσίνης κατέχει στην Εταιρεία, κατήλθε την 1η Μαρτίου 2018 του ορίου του 10% επί του συνόλου των δικαιωμάτων ψήφου της Εταιρείας, και από ποσοστό 10,0003% κατήλθε σε ποσοστό 9,982% επί του συνόλου των δικαιωμάτων ψήφου της Εταιρείας.

#### **14 Μαρτίου 2018**

Η εταιρεία QUALITY & RELIABILITY Α.Β.Ε.Ε. ανακοινώνει σύμφωνα με το Ν.3556/2007 σε συνδυασμό με το άρθρο 11 της απόφασης 1/434/3.7.2007 της Επιτροπής Κεφαλαιαγοράς ότι ο κ. Θεόδωρος Καραγιάννης του Παναγιώτη, Αντιπρόεδρος –Εκτελεστικό μέλος του Διοικητικού Συμβουλίου της εταιρείας (Υπόχρεο πρόσωπο με βάση το άρθρο 13 του Ν.3340/2005) πραγματοποίησε την 13/03/2018 πώληση 50.085 κοινών ονομαστικών μετοχών της εταιρείας μας. Η συνολική αξία της συναλλαγής ανήλθε σε 15.025,50 ευρώ.

#### **16 Μαρτίου 2018**

Η εταιρεία QUALITY & RELIABILITY Α.Β.Ε.Ε. ανακοινώνει σύμφωνα με το Ν.3556/2007 σε συνδυασμό με το άρθρο 11 της απόφασης 1/434/3.7.2007 της Επιτροπής Κεφαλαιαγοράς ότι ο κ. Παναγιώτης Πασχαλάκης του Κωνσταντίνου, Πρόεδρος –Εκτελεστικό μέλος του Διοικητικού Συμβουλίου της εταιρείας (Υπόχρεο πρόσωπο με βάση το άρθρο 13 του Ν.3340/2005) πραγματοποίησε την 14/03/2018 πώληση 53.350 κοινών ονομαστικών μετοχών της εταιρείας μας. Η συνολική αξία της συναλλαγής ανήλθε σε 15.471,50 ευρώ.

#### **25 Απριλίου 2018**

1. Η εταιρεία QUALITY & RELIABILITY Α.Β.Ε.Ε. ανακοινώνει σύμφωνα με το Ν.3556/2007 σε συνδυασμό με το άρθρο 11 της απόφασης 1/434/3.7.2007 της Επιτροπής Κεφαλαιαγοράς ότι ο κ. Νικόλαος Πασχαλάκης του Κωνσταντίνου, Διευθύνων Σύμβουλος –Εκτελεστικό μέλος του Διοικητικού Συμβουλίου της εταιρείας (Υπόχρεο πρόσωπο με βάση το άρθρο 13 του Ν.3340/2005) πραγματοποίησε την 24/04/2018 πώληση 30.600 κοινών ονομαστικών μετοχών της εταιρείας μας. Η συνολική αξία της συναλλαγής ανήλθε σε 8.874 ευρώ.
2. Η εταιρεία QUALITY & RELIABILITY Α.Β.Ε.Ε. ανακοινώνει σύμφωνα με το Ν.3556/2007 σε συνδυασμό με το άρθρο 11 της απόφασης 1/434/3.7.2007 της Επιτροπής Κεφαλαιαγοράς ότι ο κ. Νικόλαος Πασχαλάκης του Κωνσταντίνου, Διευθύνων Σύμβουλος –Εκτελεστικό μέλος του Διοικητικού Συμβουλίου της εταιρείας (Υπόχρεο πρόσωπο με βάση το άρθρο 13 του Ν.3340/2005) πραγματοποίησε την 20/04/2018 πώληση 82.000 κοινών ονομαστικών μετοχών της εταιρείας μας. Η συνολική αξία της συναλλαγής ανήλθε σε 23.370 ευρώ.
3. Η εταιρεία QUALITY & RELIABILITY Α.Β.Ε.Ε. ανακοινώνει σύμφωνα με το Ν.3556/2007 σε συνδυασμό με το άρθρο 11 της απόφασης 1/434/3.7.2007 της Επιτροπής Κεφαλαιαγοράς ότι ο κ. Παναγιώτης Πασχαλάκης του Κωνσταντίνου, Πρόεδρος ΔΣ – Εκτελεστικό μέλος του Διοικητικού Συμβουλίου της εταιρείας (Υπόχρεο πρόσωπο με βάση το άρθρο 13 του Ν.3340/2005) πραγματοποίησε την 23/04/2018 πώληση 60.000 κοινών ονομαστικών μετοχών της εταιρείας μας. Η συνολική αξία της συναλλαγής ανήλθε σε 18.060 ευρώ.
4. Η εταιρεία QUALITY & RELIABILITY Α.Β.Ε.Ε. ανακοινώνει σύμφωνα με το Ν.3556/2007 σε συνδυασμό με το άρθρο 11 της απόφασης 1/434/3.7.2007 της Επιτροπής Κεφαλαιαγοράς ότι ο κ. Θεόδωρος Καραγιάννης του Παναγιώτη, Αντιπρόεδρος ΔΣ – Εκτελεστικό μέλος του Διοικητικού Συμβουλίου της εταιρείας (Υπόχρεο πρόσωπο με βάση το άρθρο 13 του Ν.3340/2005) πραγματοποίησε την 23/04/2018 πώληση 58.011 κοινών ονομαστικών μετοχών της εταιρείας μας. Η συνολική αξία της συναλλαγής ανήλθε σε 17.318,60 ευρώ.

**30 Απριλίου 2018**

Η Quality & Reliability ΑΕ ανακοινώνει το Οικονομικό ημερολόγιο για το οικονομικό έτος 2018 σύμφωνα με τον κανονισμό του Χρηματιστηρίου Αθηνών, ως ακολούθως:

- 1) Δημοσίευση Ετήσιων Οικονομικών Καταστάσεων 2017 και ανάρτηση στις ιστοσελίδες της Εταιρείας ([www.qnr.com.gr](http://www.qnr.com.gr)) και του Χρηματιστηρίου Αθηνών ([www.helex.gr](http://www.helex.gr)): Δευτέρα 30 Απριλίου 2018 μετά την λήξη της συνεδρίασης του Χρηματιστηρίου Αθηνών
- 2) Ετήσια Γενική Συνέλευση: Παρασκευή 29 Ιουνίου 2018

Η εταιρεία διατηρεί το δικαίωμα να μεταβάλει τις προαναφερόμενες ημερομηνίες αφού πρώτα ενημερώσει έγκαιρα το Επενδυτικό Κοινό.

**6 Ιουνίου 2018**

**ΠΡΟΣΚΛΗΣΗ ΤΩΝ ΜΕΤΟΧΩΝ ΤΗΣ ΑΝΩΝΥΜΗΣ ΕΤΑΙΡΕΙΑΣ ΜΕ ΤΗΝ ΕΠΩΝΥΜΙΑ "QUALITY & RELIABILITY ABEE" (ΑΡ.Γ.Ε.ΜΗ. 853601000 - ΠΡΩΗΝ ΑΡ.Μ.Α.Ε. 26926/06/Β/92/83) ΣΕ ΤΑΚΤΙΚΗ ΓΕΝΙΚΗ ΣΥΝΕΛΕΥΣΗ ΣΤΙΣ 29/6/2018**

**ΘΕΜΑΤΑ ΗΜΕΡΗΣΙΑΣ ΔΙΑΤΑΞΗΣ**

1. Υποβολή και έγκριση των Οικονομικών Καταστάσεων μετά των σχετικών Εκθέσεων του Διοικητικού Συμβουλίου και του Ορκωτού Ελεγκτή Λογιστή της εταιρικής χρήσης 01/01/2017-31/12/2017.
2. Απαλλαγή των μελών του Διοικητικού Συμβουλίου και των Ελεγκτών από κάθε ευθύνη αποζημίωσης για την χρήση 01/01/2017 -31/12/2017.
3. Εκλογή Ελεγκτών για την νέα χρήση 01/01/2018 - 31/12/2018 και καθορισμός αμοιβής.
4. Έγκριση ταμιακής διευκόλυνσης από την θυγατρική εταιρεία Quality & Reliability U.K Ltd.
5. Έγκριση αμοιβών μελών Διοικητικού Συμβουλίου για τη χρήση 2018.
6. Παροχή άδειας με βάση το άρθρο 23α του κν.2190/1920 για σύναψη σύμβασης ανεξαρτήτων υπηρεσιών με πρόσωπα που εμπíπτουν στις διατάξεις της παρ. 5 του άρθρου 23α κν. 2190/1920 και παροχή εξουσιοδότησης στο διοικητικό συμβούλιο για την υπογραφή της
7. Αγορά, πώληση, ίδρυση & επέκταση θυγατρικών εταιρειών
8. Παροχή άδειας – έγκρισης κατ' άρθρο 23α παρ. 4 κν 2190/1920 για την σύναψη συμβάσεων αγοράς μετοχών εταιρείας στο εξωτερικό από πρόσωπα που εμπíπτουν στις διατάξεις της παρ. 5 του άρθρου 23α κν. 2190/1920.
9. Παροχή εξουσιοδότησης για έγκριση αμοιβών και ενημέρωσης επί των θεμάτων των Τακτικών Γενικών Συνελεύσεων των εταιρειών του ομίλου.
10. Παροχή άδειας κατ'άρθρο 23α κν 2190/1920 για σύναψη συμβάσεων της εταιρείας ή/και θυγατρικών της εταιρειών με α) μέλη του Διοικητικού της Συμβουλίου, β) μετόχους αυτής και γ) νομικά πρόσωπα τα οποία ελέγχονται από τους ανωτέρω ή στα οποία αυτοί συμμετέχουν.
11. Λοιπά θέματα και ανακοινώσεις.

**29 Ιουνίου 2018**

Ανακοινώνεται από την εταιρία με την επωνυμία "QUALITY & RELIABILITY ΕΦΑΡΜΟΓΕΣ ΥΨΗΛΗΣ ΤΕΧΝΟΛΟΓΙΑΣ ΑΝΩΝΥΜΗ ΒΙΟΜΗΧΑΝΙΚΗ ΚΑΙ ΕΜΠΟΡΙΚΗ ΕΤΑΙΡΙΑ" και τον διακριτικό τίτλο "QUALITY & RELIABILITY Α.Ε." ότι στην Τακτική Γενική Συνέλευση των μετόχων της εταιρείας δεν συζητήθηκε κανένα θέμα της ημερήσιας διάταξης λόγω έλλειψης της απαιτούμενης απαρτίας και η συζήτηση μετατίθεται σε Α' Επαναληπτική Γενική Συνέλευση την 10/07/2018, ημέρα Τρίτη και ώρα 09.00, στον ίδιο τόπο (στα γραφεία της εταιρείας Κονίτσης 11Β, Μαρούσι).

**11 Ιουλίου 2018**

Ανακοινώνεται από την εταιρία με την επωνυμία "QUALITY & RELIABILITY ΕΦΑΡΜΟΓΕΣ ΥΨΗΛΗΣ ΤΕΧΝΟΛΟΓΙΑΣ ΑΝΩΝΥΜΗ ΒΙΟΜΗΧΑΝΙΚΗ ΚΑΙ ΕΜΠΟΡΙΚΗ ΕΤΑΙΡΙΑ" και τον διακριτικό τίτλο "QUALITY & RELIABILITY Α.Ε." ότι στην Α' επαναληπτική Γενική Συνέλευση των μετόχων της εταιρείας δεν συζητήθηκε κανένα θέμα της ημερήσιας διάταξης λόγω έλλειψης της απαιτούμενης απαρτίας και η συζήτηση μετατίθεται σε Β' Επαναληπτική Γενική Συνέλευση την 23/07/2018, ημέρα Δευτέρα και ώρα 09.00, στον ίδιο τόπο (στα γραφεία της εταιρείας Κονίτσης 11Β, Μαρούσι).

**11 Ιουλίου 2018**

Σύμφωνα με το Ν.3556/2007, η Quality & Reliability ΑΕ γνωστοποιεί ότι σύμφωνα με την ενημέρωση που έλαβε από τον κο John Arthur Bray Croker την 11η Ιουλίου 2018, ο κος John Arthur Bray Croker, απέκτησε την 10η Ιουλίου 2018 άμεσα μετοχές εκδόσεως της εταιρείας και τα αντίστοιχα δικαιώματα ψήφου που αντιστοιχούν σε ποσοστό 9,2155% του μετοχικού κεφαλαίου και δικαιωμάτων ψήφου της εταιρείας ή 2.520.000 μετοχές και δικαιώματα ψήφου αντίστοιχα.

Μετά την ανωτέρω συναλλαγή ο κος John Arthur Bray Croker κάτεχει :

- άμεσα 2.670.000 μετοχές εκδόσεως της εταιρείας και τα αντίστοιχα δικαιώματα ψήφου που αντιστοιχούν σε ποσοστό 9,7640% του μετοχικού κεφαλαίου
- έμμεσα 135.000 μετοχές εκδόσεως της εταιρείας και τα αντίστοιχα δικαιώματα ψήφου που αντιστοιχούν σε ποσοστό 0,4937% του μετοχικού κεφαλαίου.

Συνολικά άμεσα και έμμεσα κατέχει 2.805.000 μετοχές εκδόσεως της εταιρείας και τα αντίστοιχα δικαιώματα ψήφου που αντιστοιχούν σε ποσοστό 10,2577% του μετοχικού κεφαλαίου.

**23 Ιουλίου 2018**

**ΑΝΑΚΟΙΝΩΣΗ ΑΠΟΦΑΣΕΩΝ Β' ΕΠΑΝΑΛΗΠΤΙΚΗΣ ΓΕΝΙΚΗΣ ΣΥΝΕΛΕΥΣΗΣ ΤΗΣ 23ης ΙΟΥΛΙΟΥ 2018**

Ανακοινώνεται από την εταιρία με την επωνυμία "QUALITY & RELIABILITY ΕΦΑΡΜΟΓΕΣ ΥΨΗΛΗΣ ΤΕΧΝΟΛΟΓΙΑΣ ΑΝΩΝΥΜΗ ΒΙΟΜΗΧΑΝΙΚΗ ΚΑΙ ΕΜΠΟΡΙΚΗ ΕΤΑΙΡΙΑ" και τον διακριτικό τίτλο "QUALITY & RELIABILITY Α.Ε." ότι η Β' Επαναληπτική Γενική Συνέλευση των μετόχων της εταιρείας συνεδρίασε νόμιμα στις 23 Ιουλίου 2018, στην έδρα της Εταιρίας επί της οδού Κονίτσης 11Β στο Μαρούσι. Στην Β' Επαναληπτική Γενική Συνέλευση των μετόχων έλαβαν μέρος 3 μέτοχοι που εκπροσωπούσαν 9.077.299 κοινές ονομαστικές μετοχές με δικαίωμα ψήφου ήτοι ποσοστό 35,23 % επί των μετοχών που έχουν δικαίωμα ψήφου και παραστάσεως στην Β' Επαναληπτική Γενική Συνέλευση . Σημειώνεται ότι για τον υπολογισμό της απαρτίας δεν υπολογίσθηκαν σύμφωνα με το άρθρο 2 παρ. 2α του ΠΔ 82/1996, 1.580.840 μετοχές και δικαιώματα ψήφου τα οποία ανήκουν στην μέτοχο ΠΟΥΛΙΑΔΗΣ ΚΑΙ ΣΥΝΕΡΓΑΤΕΣ ΑΕΒΕ οι οποίες δεν έχουν δικαίωμα παράστασης και ψήφου στην Γενική Συνέλευση αφού δεν έχουν παράσχει στην Εταιρεία τις απαραίτητες πληροφορίες για τον μέχρι φυσικού προσώπου προσδιορισμό των μετόχων τους κατά την έννοια της παρ. 5 του άρθρου 1 του Π.Δ. 82/96. Η Β' Επαναληπτική Γενική Συνέλευση των μετόχων έλαβε τις παρακάτω αποφάσεις επί των θεμάτων της Ημερήσιας Διατάξεως

1) Ενέκρινε ομόφωνα και παμψηφεί τις Ετήσιες Οικονομικές Καταστάσεις για την εταιρική χρήση 2017, ήτοι από 01-01-2017 έως 31-12-2017, μετά από ακρόαση των Ετήσιων Εκθέσεων του Διοικητικού Συμβουλίου περί των πεπραγμένων της ως άνω χρήσης και του Ορκωτού Ελεγκτή - Λογιστή.

Έγκυρες ψήφοι 9.077.299 (35,23 % επί των μετοχών που έχουν δικαίωμα ψήφου και παραστάσεως στην Β' Επαναληπτική Γενική Συνέλευση) ,υπέρ 9.077.299 κατά 0, αποχή 0.

2) Απάλλαξε ομόφωνα και παμψηφεί τα μέλη του Διοικητικού Συμβουλίου και τον Ελεγκτή κ. Ιωάννη Καλογερόπουλο από κάθε ευθύνη και αποζημίωση για τα πεπραγμένα της εταιρικής χρήσης από 01-01-2017 έως 31-12-2017.

Έγκυρες ψήφοι 9.077.299 (35,23 % επί των μετοχών που έχουν δικαίωμα ψήφου και παραστάσεως στην Β' Επαναληπτική Γενική Συνέλευση) ,υπέρ 9.077.299 κατά 0, αποχή 0.

3) Εξέλεξε ομόφωνα και παμψηφεί την ελεγκτική εταιρεία «BDO Ορκωτοί Ελεγκτές

Α.Ε.» με Α.Μ.ΣΟΕΛ 173 για την χρήση 01/01/2018 - 31/12/2018 και ενέκρινε την αμοιβή της ως άνω εταιρείας έως του ποσού 30.000,00 ευρώ πλέον ΦΠΑ για τον τακτικό και φορολογικό έλεγχο της χρήσης 2017 της εταιρείας και των θυγατρικών της DIGIBOOKS4ALL ΑΕ και ΜΥΕΒΟΟΚΣ ΑΕ. Επίσης όρισε ως τακτικό ορκωτό ελεγκτή τον κ.Ιωάννη Καλογερόπουλο του Βασιλείου με ΑΜΣΟΕΛ 10741 και αναπληρωματικό ορκωτό ελεγκτή τον κ. Χριστόφορο Αχινιώτη του Ιωάννη με ΑΜΣΟΕΛ 35961

Έγκυρες ψήφοι 9.077.299 (35,23 % επί των μετοχών που έχουν δικαίωμα ψήφου και παραστάσεως στην Β' Επαναληπτική Γενική Συνέλευση) ,υπέρ 9.077.299 κατά 0, αποχή 0.

4) Ενέκρινε ομόφωνα και παμψηφεί α) ταμιακή διευκόλυνση της εταιρείας από την θυγατρική της εταιρεία Quality & Reliability UK Limited για τη χρήση 2018, β) την επιστροφή στο 2018 του ποσού των 895.676,69 € το οποίο έχει χορηγηθεί από την θυγατρική έως τις 31/12/2017.

## QUALITY & RELIABILITY ABEE–Ετήσια Οικονομική Έκθεση 01.01.2018-31.12.2018

Έγκυρες ψήφοι 9.077.299 (35,23 % επί των μετοχών που έχουν δικαίωμα ψήφου και παραστάσεως στην Β'Επιταληπτική Γενική Συνέλευση)  
,υπέρ 9.077.299 κατά 0, αποχή 0.

5) Ενέκρινε ομόφωνα και παμψηφεί την καταβολή αμοιβών ύψους είκοσι πέντε χιλιάδων ΕΥΡΩ (25.000,00) σε καθένα από τους κ.κ. Παναγιώτη Πασχαλάκη, και Θεόδωρο Καραγιάννη και Εμμανουήλ Ξιώνη για την χρήση 1/1/2018 - 31/12/2018 .

Έγκυρες ψήφοι 9.077.299 (35,23 % επί των μετοχών που έχουν δικαίωμα ψήφου και παραστάσεως στην Β'Επιταληπτική Γενική Συνέλευση)  
,υπέρ 9.077.299 κατά 0, αποχή 0.

6) Αποφάσισε να μην λάβει καμία απόφαση επί του θέματος αυτού.

Έγκυρες ψήφοι 9.077.299 (35,23 % επί των μετοχών που έχουν δικαίωμα ψήφου και παραστάσεως στην Β'Επιταληπτική Γενική Συνέλευση)  
,υπέρ 9.077.299 κατά 0, αποχή 0.

7) Εξουσιοδότησε το Διοικητικό Συμβούλιο να προβεί όποτε αυτό κρίνει απαραίτητο στην επέκταση των ήδη υπάρχουσών θυγατρικών εταιρειών ή στην αγορά, πώληση θυγατρικών εταιρειών ή και στην ίδρυση θυγατρικών εταιρειών ή υποκαταστημάτων συναφών με το αντικείμενο της εταιρείας στην Ελλάδα ή/και στο εξωτερικό

Έγκυρες ψήφοι 9.077.299 (35,23 % επί των μετοχών που έχουν δικαίωμα ψήφου και παραστάσεως στην Β'Επιταληπτική Γενική Συνέλευση)  
,υπέρ 9.077.299 κατά 0, αποχή 0.

8) Αποφάσισε να μην λάβει καμία απόφαση επί του θέματος αυτού.

Έγκυρες ψήφοι 9.077.299 (35,23 % επί των μετοχών που έχουν δικαίωμα ψήφου και παραστάσεως στην Β'Επιταληπτική Γενική Συνέλευση)  
,υπέρ 9.077.299 κατά 0, αποχή 0.

9) Εξουσιοδότησε τον κ. Θεόδωρο Καραγιάννη του Παναγιώτη να συμμετάσχει στις τακτικές γενικές συνελεύσεις των εταιρειών Digibooks4all AE και GREENOVATIVE ENERGY SOLUTIONS ANΩΝΥΜΗ ΕΝΕΡΓΕΙΑΚΗ ΕΤΑΙΡΕΙΑ και αφού ενημερωθεί για τα θέματα της ημερήσιας διάταξης, να εγκρίνει 25.000 ευρώ ως αμοιβή μελών Διοικητικού Συμβουλίου σε κάθε μέλος του Διοικητικού Συμβουλίου για την εταιρεία DIGIBOOKS4ALL AE και 25.000 ευρώ ως αμοιβή μελών Διοικητικού Συμβουλίου σε κάθε μέλος του Διοικητικού Συμβουλίου για την εταιρεία GREENOVATIVE ENERGY SOLUTIONS ANΩΝΥΜΗ ΕΝΕΡΓΕΙΑΚΗ ΕΤΑΙΡΕΙΑ.

Έγκυρες ψήφοι 9.077.299 (35,23 % επί των μετοχών που έχουν δικαίωμα ψήφου και παραστάσεως στην Β'Επιταληπτική Γενική Συνέλευση)  
,υπέρ 9.077.299 κατά 0, αποχή 0.

10) Ενέκρινε την παροχή αδειάς για :

α) την σύναψη σύμβασης μισθωτής εργασίας με την θυγατρική εταιρεία της QUALITY AND RELIABILITY AE με την επωνυμία Q&R USA LTD και α) το μέλος του διοικητικού συμβουλίου και μέτοχου της εταιρείας κ. Νίκο Πασχαλάκη συνολικού ύψους 85.000 ευρώ, διάρκειας έως 31/12/2018 β) την σύζυγο του κ. Νίκου Πασχαλάκη, κα Ιωάννα Μπάλλα συνολικού ύψους 50.000 ευρώ και διάρκεια έως 31/12/2018

β) για την σύναψη σύμβασης παροχής υπηρεσιών της θυγατρική εταιρείας της QUALITY AND RELIABILITY AE με την επωνυμία QUALITY AND RELIABILITY CYPRUS LTD με την εταιρεία TRAVEL IN GREECE (T.I.G) HOLDINGS LTD συμφερόντων των κ.κ. Νικόλαο Πασχαλάκη και Παναγιώτη Πασχαλάκη συνολικού ύψους 150.000 ευρώ, διάρκεια έως 31/12/2018 και με αντικείμενο την παροχή υπηρεσιών πληροφορικής και business development. Η σχετική σύμβαση αναγνωσθήκε και εγκρίθηκε

γ) για την σύναψη σύμβασης παροχής υπηρεσιών της θυγατρική εταιρείας της QUALITY AND RELIABILITY AE με την επωνυμία QUALITY AND RELIABILITY CYPRUS LTD με την εταιρεία PTG NET INTELLIGENCE LTD συμφερόντων του κ. Θεόδωρο Καραγιάννη συνολικού ύψους 75.000 ευρώ, διάρκεια έως 31/12/2018 και με αντικείμενο την παροχή υπηρεσιών πληροφορικής. Η σχετική σύμβαση αναγνωσθήκε και εγκρίθηκε.

Έγκυρες ψήφοι 9.077.299 (35,23 % επί των μετοχών που έχουν δικαίωμα ψήφου και παραστάσεως στην Β'Επιταληπτική Γενική Συνέλευση)  
,υπέρ 9.077.299 κατά 0, αποχή 0.

11) Δεν συζητήσε κάποιο άλλο θέμα και δεν υπήρξε κάποια άλλη ανακοίνωση.



**31 Ιουλίου 2018**

Σύμφωνα με το Ν.3556/2007, η Quality & Reliability AE γνωστοποιεί ότι σύμφωνα με την ενημέρωση που έλαβε από τον κο John Arthur Bray Croker, ο κος John Arthur Bray Croker, απέκτησε την 27η Ιουλίου 2018 άμεσα μετοχές εκδόσεως της εταιρείας και τα αντίστοιχα δικαιώματα ψήφου που αντιστοιχούν σε ποσοστό 1,8667% του μετοχικού κεφαλαίου και δικαιωμάτων ψήφου της εταιρείας ή 510.420 μετοχές και δικαιώματα ψήφου αντίστοιχα.

Μετά την ανωτέρω συναλλαγή ο κος John Arthur Bray Croker κάτεχει :

- άμεσα 3.080.420 μετοχές εκδόσεως της εταιρείας και τα αντίστοιχα δικαιώματα ψήφου που αντιστοιχούν σε ποσοστό 11,2650% του μετοχικού κεφαλαίου
- έμμεσα 235.000 μετοχές εκδόσεως της εταιρείας και τα αντίστοιχα δικαιώματα ψήφου που αντιστοιχούν σε ποσοστό 0,8594% του μετοχικού κεφαλαίου.

Συνολικά άμεσα και έμμεσα κατέχει 3.315.420 μετοχές εκδόσεως της εταιρείας και τα αντίστοιχα δικαιώματα ψήφου που αντιστοιχούν σε ποσοστό 12,1244% του μετοχικού κεφαλαίου.

**31 Ιουλίου 2018**

Η εταιρεία QUALITY & RELIABILITY A.B.E.E. ανακοινώνει σύμφωνα με το Ν.3556/2007 σε συνδυασμό με το άρθρο 11 της απόφασης 1/434/3.7.2007 της Επιτροπής Κεφαλαιαγοράς ότι ο κ. Νικόλαος Πασχαλάκης του Κωνσταντίνου, Διευθύνων Σύμβουλος –Εκτελεστικό μέλος του Διοικητικού Συμβουλίου της εταιρείας (Υπόχρεο πρόσωπο με βάση το άρθρο 13 του Ν.3340/2005) πραγματοποίησε την 27/07/2018 πώληση 166.665 κοινών ονομαστικών μετοχών της εταιρείας μας. Η συνολική αξία της συναλλαγής ανήλθε σε 41.666,25 ευρώ.

**31 Ιουλίου 2018**

Η εταιρεία QUALITY & RELIABILITY A.B.E.E. ανακοινώνει σύμφωνα με το Ν.3556/2007 σε συνδυασμό με το άρθρο 11 της απόφασης 1/434/3.7.2007 της Επιτροπής Κεφαλαιαγοράς ότι ο κ. Θεόδωρος Καραγιάννης του Παναγιώτη, Αντιπρόεδρος ΔΣ –Εκτελεστικό μέλος του Διοικητικού Συμβουλίου της εταιρείας (Υπόχρεο πρόσωπο με βάση το άρθρο 13 του Ν.3340/2005) πραγματοποίησε την 27/07/2018 πώληση 166.665 κοινών ονομαστικών μετοχών της εταιρείας μας. Η συνολική αξία της συναλλαγής ανήλθε σε 41.666,25 ευρώ.

**31 Ιουλίου 2018**

Η εταιρεία QUALITY & RELIABILITY A.B.E.E. ανακοινώνει σύμφωνα με το Ν.3556/2007 σε συνδυασμό με το άρθρο 11 της απόφασης 1/434/3.7.2007 της Επιτροπής Κεφαλαιαγοράς ότι ο κ. Παναγιώτης Πασχαλάκης του Κωνσταντίνου, Πρόεδρος ΔΣ –Εκτελεστικό μέλος του Διοικητικού Συμβουλίου της εταιρείας (Υπόχρεο πρόσωπο με βάση το άρθρο 13 του Ν.3340/2005) πραγματοποίησε την 27/07/2018 πώληση 166.665 κοινών ονομαστικών μετοχών της εταιρείας μας. Η συνολική αξία της συναλλαγής ανήλθε σε 41.666,25 ευρώ.

**19 Νοεμβρίου 2018**

Η εταιρεία QUALITY & RELIABILITY A.B.E.E. ανακοινώνει σύμφωνα με το Ν.3556/2007 σε συνδυασμό με το άρθρο 11 της απόφασης 1/434/3.7.2007 της Επιτροπής Κεφαλαιαγοράς ότι ο κ. Νικόλαος Πασχαλάκης του Κωνσταντίνου, Διευθύνων Σύμβουλος –Εκτελεστικό μέλος του Διοικητικού Συμβουλίου της εταιρείας (Υπόχρεο πρόσωπο με βάση το άρθρο 13 του Ν.3340/2005) πραγματοποίησε την 15/11/2018 πώληση 25.200 κοινών ονομαστικών μετοχών της εταιρείας μας. Η συνολική αξία της συναλλαγής ανήλθε σε 5.972,40 ευρώ.

**19 Νοεμβρίου 2018**

Η εταιρεία QUALITY & RELIABILITY A.B.E.E. ανακοινώνει σύμφωνα με το Ν.3556/2007 σε συνδυασμό με το άρθρο 11 της απόφασης 1/434/3.7.2007 της Επιτροπής Κεφαλαιαγοράς ότι ο κ. Παναγιώτης Πασχαλάκης του Κωνσταντίνου, Πρόεδρος ΔΣ –Εκτελεστικό μέλος του Διοικητικού Συμβουλίου της εταιρείας (Υπόχρεο πρόσωπο με βάση το άρθρο 13 του Ν.3340/2005) πραγματοποίησε την 14/11/2018 πώληση 49.800 κοινών ονομαστικών μετοχών της εταιρείας μας. Η συνολική αξία της συναλλαγής ανήλθε σε 11.852,40 ευρώ.

**19 Νοεμβρίου 2018**

Η εταιρεία QUALITY & RELIABILITY A.B.E.E. ανακοινώνει σύμφωνα με το Ν.3556/2007 σε συνδυασμό με το άρθρο 11 της απόφασης 1/434/3.7.2007 της Επιτροπής Κεφαλαιαγοράς ότι ο κ. Παναγιώτης Πασχαλάκης του Κωνσταντίνου, Πρόεδρος ΔΣ –Εκτελεστικό μέλος του Διοικητικού Συμβουλίου της εταιρείας (Υπόχρεο πρόσωπο με βάση το άρθρο 13 του Ν.3340/2005) πραγματοποίησε την 23/11/2018 πώληση 50.200 κοινών ονομαστικών μετοχών της εταιρείας μας. Η συνολική αξία της συναλλαγής ανήλθε σε 11.746,80 ευρώ.

**19 Νοεμβρίου 2018**

Η εταιρεία QUALITY & RELIABILITY A.B.E.E. ανακοινώνει σύμφωνα με το Ν.3556/2007 σε συνδυασμό με το άρθρο 11 της απόφασης 1/434/3.7.2007 της Επιτροπής Κεφαλαιαγοράς ότι ο κ. Παναγιώτης Πασχαλάκης του Κωνσταντίνου, Πρόεδρος ΔΣ –Εκτελεστικό μέλος του Διοικητικού Συμβουλίου της εταιρείας (Υπόχρεο πρόσωπο με βάση το άρθρο 13 του Ν.3340/2005) πραγματοποίησε την 26/11/2018 πώληση 33.000 κοινών ονομαστικών μετοχών της εταιρείας μας. Η συνολική αξία της συναλλαγής ανήλθε σε 7.590,00 ευρώ.

**26 Νοεμβρίου 2018**

Η εταιρεία QUALITY & RELIABILITY A.B.E.E. ανακοινώνει σύμφωνα με το Ν.3556/2007 σε συνδυασμό με το άρθρο 11 της απόφασης 1/434/3.7.2007 της Επιτροπής Κεφαλαιαγοράς ότι ο κ. Νικόλαος Πασχαλάκης του Κωνσταντίνου, Διευθύνων Σύμβουλος –Εκτελεστικό μέλος του Διοικητικού Συμβουλίου της εταιρείας (Υπόχρεο πρόσωπο με βάση το άρθρο 13 του Ν.3340/2005) πραγματοποίησε την 21/11/2018 πώληση 14.800 κοινών ονομαστικών μετοχών της εταιρείας μας. Η συνολική αξία της συναλλαγής ανήλθε σε 3.433,60 ευρώ.

**26 Νοεμβρίου 2018**

Η εταιρεία QUALITY & RELIABILITY A.B.E.E. ανακοινώνει σύμφωνα με το Ν.3556/2007 σε συνδυασμό με το άρθρο 11 της απόφασης 1/434/3.7.2007 της Επιτροπής Κεφαλαιαγοράς ότι ο κ. Παναγιώτης Πασχαλάκης του Κωνσταντίνου, Πρόεδρος ΔΣ –Εκτελεστικό μέλος του Διοικητικού Συμβουλίου της εταιρείας (Υπόχρεο πρόσωπο με βάση το άρθρο 13 του Ν.3340/2005) πραγματοποίησε την 26/11/2018 πώληση 33.000 κοινών ονομαστικών μετοχών της εταιρείας μας. Η συνολική αξία της συναλλαγής ανήλθε σε 7.590,00 ευρώ.

**26 Νοεμβρίου 2018**

Η εταιρεία QUALITY & RELIABILITY A.B.E.E. ανακοινώνει σύμφωνα με το Ν.3556/2007 σε συνδυασμό με το άρθρο 11 της απόφασης 1/434/3.7.2007 της Επιτροπής Κεφαλαιαγοράς ότι ο κ. Νικόλαος Πασχαλάκης του Κωνσταντίνου, Διευθύνων Σύμβουλος –Εκτελεστικό μέλος του Διοικητικού Συμβουλίου της εταιρείας (Υπόχρεο πρόσωπο με βάση το άρθρο 13 του Ν.3340/2005) πραγματοποίησε την 23/11/2018 πώληση 54.000 κοινών ονομαστικών μετοχών της εταιρείας μας. Η συνολική αξία της συναλλαγής ανήλθε σε 12.636,00 ευρώ.

**26 Νοεμβρίου 2018**

Η εταιρεία QUALITY & RELIABILITY A.B.E.E. ανακοινώνει σύμφωνα με το Ν.3556/2007 σε συνδυασμό με το άρθρο 11 της απόφασης 1/434/3.7.2007 της Επιτροπής Κεφαλαιαγοράς ότι ο κ. Νικόλαος Πασχαλάκης του Κωνσταντίνου, Διευθύνων Σύμβουλος –Εκτελεστικό μέλος του Διοικητικού Συμβουλίου της εταιρείας (Υπόχρεο πρόσωπο με βάση το άρθρο 13 του Ν.3340/2005) πραγματοποίησε την 26/11/2018 πώληση 34.000 κοινών ονομαστικών μετοχών της εταιρείας μας. Η συνολική αξία της συναλλαγής ανήλθε σε 7.820,00 ευρώ.

**26 Νοεμβρίου 2018**

Η εταιρεία QUALITY & RELIABILITY A.B.E.E. ανακοινώνει σύμφωνα με το Ν.3556/2007 σε συνδυασμό με το άρθρο 11 της απόφασης 1/434/3.7.2007 της Επιτροπής Κεφαλαιαγοράς ότι ο κ. Θεόδωρος Καραγιάννης του Παναγιώτου, Αντιπρόεδρος Δ.Σ. –Εκτελεστικό μέλος του Διοικητικού Συμβουλίου της εταιρείας (Υπόχρεο πρόσωπο με βάση το άρθρο 13 του Ν.3340/2005) πραγματοποίησε την 21/11/2018 πώληση 60.200 κοινών ονομαστικών μετοχών της εταιρείας μας. Η συνολική αξία της συναλλαγής ανήλθε σε 13.846,00 ευρώ.

**26 Νοεμβρίου 2018**

Η εταιρεία QUALITY & RELIABILITY A.B.E.E. ανακοινώνει σύμφωνα με το Ν.3556/2007 σε συνδυασμό με το άρθρο 11 της απόφασης 1/434/3.7.2007 της Επιτροπής Κεφαλαιαγοράς ότι ο κ. Θεόδωρος Καραγιάννης του Παναγιώτου, Αντιπρόεδρος Δ.Σ. –Εκτελεστικό μέλος του Διοικητικού Συμβουλίου της εταιρείας (Υπόχρεο πρόσωπο με βάση το άρθρο 13 του Ν.3340/2005) πραγματοποίησε την 26/11/2018 πώληση 49.405 κοινών ονομαστικών μετοχών της εταιρείας μας. Η συνολική αξία της συναλλαγής ανήλθε σε 11.511,37 ευρώ.

**ΣΗΜΑΝΤΙΚΕΣ ΑΠΟΦΑΣΕΙΣ ΘΥΓΑΤΡΙΚΩΝ ΕΤΑΙΡΕΙΩΝ**

**28 Δεκεμβρίου 2018**

Η εταιρία QUALITY & RELIABILITY UK LIMITED, όπως εκπροσωπείται, ως εκδότρια του ομολογιακού δανείου, κατόπιν της από 28/12/2018 απόφασης του Διοικητικού της Συμβουλίου, υποβάλλει προς τους ομολογιούχους την ακόλουθη πρόταση τροποποίησης:

Αναφορικά με το ομολογιακό δάνειο αρχικού κεφαλαίου 300.000 ευρώ, ήδη 229.500 ευρώ, αρχικής λήξης 30.4.2017 και ήδη 29 Μαρτίου 2019 και με τις αντίστοιχες 3.000 ομολογίες ποσού (κεφαλαίου) εκάστης 76,5 ευρώ, αποφασίζεται η τροποποίηση των όρων του ομολογιακού και των ομολογιών, ιδίως ως προς τον τρόπο και τον χρόνο αποπληρωμής του κεφαλαίου, κατά τα ειδικώς αναφερόμενα κατωτέρω.

Η καταβολή του οφειλόμενου ποσού 76,5 ευρώ ανά ομολογία θα πραγματοποιηθεί με τμηματικές καταβολές.

Η πρώτη πληρωμή ποσού ευρώ 10 ανά ομολογία θα πραγματοποιηθεί με χρηματική καταβολή στις 29.3.2019, πλέον των δεδουλευμένων μέχρι την ημερομηνία αυτή τόκων επί του ποσού των 76,5 ευρώ ανά ομολογία, για την περίοδο τοκοφορίας από 1.7.2018 έως 29.3.2019.

Η δεύτερη καταβολή ποσού ευρώ 66,5 ανά ομολογία θα πραγματοποιηθεί στις 29.3.2019 με την έκδοση και παράδοση προς τους ομολογιούχους ισόποσων νέων ομολογιών από την εταιρία QUALITY & RELIABILITY CYPRUS LIMITED με τους ίδιους όρους & επιτόκιο (ήτοι 7% ετησίως) όπως και του υφιστάμενου ομολόγου και με λήξη την 29 Μαρτίου 2020. Με την παράδοση και των ομολογιών αυτών, το αρχικό ομόλογο εκδόσεως της QUALITY & RELIABILITY UK LIMITED εξοφλείται ολοσχερώς.

Η παραπάνω υποβαλλόμενη πρόταση θα πρέπει να εγκριθεί με Ψήφισμα (Resolution) των ομολογιούχων. Επειδή πρόκειται για τροποποίηση των όρων του ομολογιακού δανείου, το Ψήφισμα θα πρέπει να εκδοθεί κατά τον όρο 15 του Schedule 2 του Ομολογιακού Δανείου. Θα πρέπει δηλαδή να εκδοθεί Ειδικό Ψήφισμα (Special Resolution) των ομολογιούχων, για το οποίο απαιτείται πλειοψηφία των ¾ του συνόλου του μη αποπληρωθέντος (κατά τον χρόνο λήξης της απόφασης) κεφαλαίου του ομολογιακού δανείου. Το Ειδικό Ψήφισμα (Special Resolution), με την παραπάνω αυξημένη πλειοψηφία, μπορεί να εκδοθεί είτε σε συνέλευση των ομολογιούχων, είτε με γραπτή απόφαση των ομολογιούχων (in written form), δηλαδή χωρίς συνέλευση αλλά δια της υπογραφής του εγγράφου του Ειδικού Ψηφίσματος από τους ομολογιούχους, όπως προκύπτει από τους ορισμούς του Ομολογιακού. Η τελευταία αυτή διαδικασία έχει το χαρακτηριστικό ότι δεν απαιτεί την τήρηση προθεσμιών σύγκλισης συνέλευσης.

Με βάση τα παραπάνω, σας απευθύνω την παραπάνω πρόταση τροποποίησης των όρων του ομολογιακού δανείου, ιδίως ως προς την ημερομηνία και τον τρόπο αποπληρωμής του κεφαλαίου εκάστης ομολογίας, με τα παραπάνω ειδικότερα χαρακτηριστικά και όρους, και σας καλώ για την άμεση έκδοση του απαιτούμενου Ειδικού Ψηφίσματος (Special Resolution) για την έγκριση της πρότασης, η οποία θα είναι δεσμευτική για το σύνολο των δικαιούχων των ομολογιών.

**28 Δεκεμβρίου 2018**

Η εταιρεία QUALITY & RELIABILITY UK LIMITED, ως εκδότρια, και οι εταιρείες QUALITY & RELIABILITY A.E. και Digibooks4all A.E. ως εγγυήτριες του παραπάνω ομολογιακού δανείου, υποβάλλουν προς τους ομολογιούχους την ακόλουθη πρόταση:

1. Αναφορικά με το ομολογιακό δάνειο κεφαλαίου 1.500.000 ευρώ, λήξης 21 Ιουλίου 2020 και με τις αντίστοιχες 60 ομολογίες ποσού εκάστης 25.000 ευρώ, προτείνεται η τροποποίηση των όρων του ομολογιακού και των ομολογιών, ως προς την ημερομηνία λήξης του ομολογιακού δανείου και τον χρόνο αποπληρωμής του κεφαλαίου και του επιτοκίου υπολογισμού του οφειλόμενου τόκου, κατά τα ειδικώς αναφερόμενα κατωτέρω.

2. Η λήξη του ομολογιακού δανείου να τροποποιηθεί από 21 Ιουλίου 2020 στις 3 Μαΐου 2019.

3. Η καταβολή ποσού 25.000 ευρώ ανά ομολογία θα πραγματοποιηθεί στις 06/05/2019, πλέον των δεδουλευμένων μέχρι την ημερομηνία αυτή τόκων επί του ποσού των 25.000 ευρώ.

4. Οι λοιποί όροι του ομολογιακού δανείου διατηρούνται αμετάβλητοι.

Η παραπάνω υποβαλλόμενη πρόταση πρέπει να εγκριθεί με Ψήφισμα (Resolution) των ομολογιούχων. Επειδή πρόκειται για τροποποίηση των όρων του ομολογιακού δανείου, το Ψήφισμα θα πρέπει να εκδοθεί κατά τον όρο 15 του Schedule 1 του Ομολογιακού Δανείου. Θα πρέπει δηλαδή να εκδοθεί Ειδικό Ψήφισμα (Special Resolution) των ομολογιούχων, για το οποίο απαιτείται πλειοψηφία των 3/4 του συνόλου του μη αποπληρωθέντος (κατά τον χρόνο λήψης της απόφασης) κεφαλαίου του ομολογιακού δανείου. Το Ειδικό Ψήφισμα (Special Resolution), με την παραπάνω αυξημένη πλειοψηφία, μπορεί να εκδοθεί είτε σε συνέλευση των ομολογιούχων, είτε με γραπτή απόφαση των ομολογιούχων (in written form), δηλαδή χωρίς συνέλευση αλλά δια της υπογραφής του εγγράφου του Ειδικού Ψηφίσματος από τους ομολογιούχους. Η τελευταία αυτή διαδικασία έχει το χαρακτηριστικό ότι δεν απαιτεί την τήρηση προθεσμιών σύγκλισης συνέλευσης.

Με βάση τα παραπάνω, σας απευθύνουμε την παραπάνω πρόταση τροποποίησης των όρων του ομολογιακού δανείου, ιδίως ως προς την ημερομηνία λήξης του ομολογιακού δανείου και τον χρόνο αποπληρωμής του κεφαλαίου με τα παραπάνω ειδικότερα χαρακτηριστικά και όρους, και σας καλούμε για την έγκαιρη έκδοση του απαιτούμενου Ειδικού Ψηφίσματος (Special Resolution) για την έγκριση της πρότασης, η οποία θα είναι δεσμευτική για το σύνολο των δικαιούχων των ομολογιών. QUALITY & RELIABILITY UK LIMITED

Για την ολοκλήρωση της διαδικασίας, τα παραπάνω θα πρέπει να εγκριθούν αρμοδίως από τις αρχές, σύμφωνα με τον νόμο.

## **ΕΝΟΤΗΤΑ Β'**

### **ΚΥΡΙΟΤΕΡΟΙ ΚΙΝΔΥΝΟΙ ΚΑΙ ΑΒΕΒΑΙΟΤΗΤΕΣ ΤΗΣ ΧΡΗΣΗΣ 2018**

#### **Παράγοντες οικονομικού κινδύνου**

Ο Όμιλος εκτίθεται σε κινδύνους που προκύπτουν από την δραστηριότητα του ως οικονομική οντότητα.

Η πολιτική που εφαρμόζει στη διαχείριση των εν λόγω κινδύνων ώστε να προβαίνει σε έλεγχο αυτών, περιγράφεται εν συντομία κατωτέρω:

#### **1. Κίνδυνος τιμής αγοράς**

α) Κίνδυνος διακύμανσης της αξίας των χρηματοοικονομικών μέσων λόγω αλλαγών στις τιμές αγοράς

Ο Όμιλος δεν έχει χρηματοοικονομικά περιουσιακά στοιχεία

β) Προσφερόμενες τιμές υπηρεσιών/προϊόντων.

Ο Όμιλος δεν διατρέχει τέτοιο κίνδυνο καθόσον είναι σε θέση να παρέχει ανταγωνιστικές τιμές.

#### **2. Κίνδυνος επιτοκίου**

Ο κίνδυνος επιτοκίου που εκτίθεται ο Όμιλος είναι ο κίνδυνος επιτοκίου λόγω του βραχυπρόθεσμου δανεισμού της εταιρείας. Η εταιρεία δανείζεται κυρίως με βάση το κυμαινόμενο επιτόκιο (Euribor). Η διοίκηση της εταιρείας παρακολουθεί τις διακυμάνσεις στα επιτόκια σε συνεχή βάση και ενεργεί ανάλογα. Λόγω των επαρκών ταμιακών διαθεσίμων της εταιρείας ο εν λόγω κίνδυνος περιορίζεται σημαντικά.

#### **3. Πιστωτικός κίνδυνος**

Ο Όμιλος δεν έχει σημαντική έκθεση σε πιστωτικό κίνδυνο αφενός γιατί οι κύριοι πελάτες του προέρχονται από τον ευρύτερο δημόσιο τομέα που αφορούν έργα επιδοτούμενα από την ευρωπαϊκή ένωση αφετέρου γιατί οι πελάτες του ιδιωτικού τομέα έχουν μεγάλη διασπορά και πολλοί από αυτούς είναι παλαιοί πελάτες με εξίσου υψηλό βαθμό αξιοπιστίας.

#### **4. Κίνδυνος Ρευστότητας**

Ο Όμιλος εφαρμόζει διαδικασίες με σκοπό την ελαχιστοποίηση του εν λόγω κινδύνου με την διατήρηση ικανοποιητικών ποσών μετρητών και άλλων περιουσιακών στοιχείων με υψηλή ρευστότητα.

#### **5. Συναλλαγματικός κίνδυνος**

Η έκθεση σε συναλλαγματικό κίνδυνο είναι περιορισμένη.

#### **6. Κίνδυνος Συμμόρφωσης**

Ο Όμιλος δεν εκτίθεται σημαντικά στον ανωτέρω κίνδυνο μέσω των διαδικασιών εποπτείας που εφαρμόζονται.

#### **7. Κίνδυνος από την κυριότητα των μετοχών**

Ο κίνδυνος που απορρέει από τις μετοχικές επενδύσεις και συμμετοχές του Ομίλου περιορίζεται σε σημαντικό βαθμό με τις διαδικασίες ελέγχου που εφαρμόζονται.

#### **8. Κίνδυνος διαχείρισης κεφαλαίου**

Ο Όμιλος διαχειρίζεται τα κεφάλαια του με τρόπο που να διασφαλίζει τη λειτουργία του ως δρώσα οικονομική μονάδα και ταυτόχρονα να μεγιστοποιεί την απόδοση για τους μετόχους.

**9. Χρηματοοικονομικός κίνδυνος**

Σύμφωνα με τις εκτιμήσεις της διοίκησης ο Όμιλος δεν υφίσταται τέτοιο κίνδυνο λαμβάνοντας υπόψη το ύψος των βραχυπρόθεσμων και μακροπρόθεσμων δανείων, αλλά και την οικονομική κατάσταση της μητρικής εταιρείας.

➤ Εύλογη αξία

Ο Όμιλος δεν αντιμετωπίζει τέτοιο κίνδυνο. Αναλυτικά στη σημείωση 30.

➤ Διαχείριση κεφαλαιουχικού κινδύνου

Σκοπός του Ομίλου κατά τη διαχείριση των κεφαλαίων του αποτελεί η εξασφάλιση ικανότητας συνεχούς δραστηριότητας, η παροχή κερδών στους μετόχους του και οφέλη στους λοιπούς ενδιαφερόμενους καθώς και η διατήρηση κεφαλαιουχικής δομής, η οποία θα μειώνει το κόστος κεφαλαίου. Το κεφάλαιο επισκοπείται με βάση ένα συντελεστή μόχλευσης. Ο συντελεστής υπολογίζεται ως το καθαρό χρέος διαιρούμενο με το συνολικό κεφάλαιο.

Το καθαρό χρέος υπολογίζεται ως ο συνολικός δανεισμός (συμπεριλαμβάνονται βραχυπρόθεσμα και μακροπρόθεσμα δάνεια όπως εμφανίζονται στην Κατάσταση οικονομικής θέσης) μείον τα χρηματικά διαθέσιμα. Το συνολικό κεφάλαιο υπολογίζεται ως τα ίδια κεφάλαια που εμφανίζονται στην Κατάσταση οικονομικής θέσης συν το καθαρό χρέος.

	<b>ΟΜΙΛΟΣ</b>	
	<b>Κατά την 31/12/2018</b>	<b>Κατά την 31/12/2017</b>
Σύνολο δανείων	2.271.982,71	2.538.119,05
Μείον: Χρηματικά διαθέσιμα	-1.068.216,74	-1.265.745,75
<b>Καθαρό χρέος</b>	<b>1.203.765,97</b>	<b>1.272.373,30</b>
Σύνολο Ιδίων Κεφαλαίων	4.133.757,86	4.872.059,10
<b>Σύνολο απασχολούμενου κεφαλαίου</b>	<b>5.337.523,83</b>	<b>6.144.432,40</b>
Συντελεστής μόχλευσης	<b>22,55%</b>	<b>20,71%</b>
	<b>ΕΤΑΙΡΕΙΑ</b>	
	<b>Κατά την 31/12/2018</b>	<b>Κατά την 31/12/2017</b>
Σύνολο δανείων	1.333.159,40	1.674.295,74
Μείον: Χρηματικά διαθέσιμα	-901.023,72	-1.054.203,33
<b>Καθαρό χρέος</b>	<b>432.135,68</b>	<b>620.092,41</b>
Σύνολο Ιδίων Κεφαλαίων	5.485.504,83	5.886.537,27
<b>Σύνολο απασχολούμενου κεφαλαίου</b>	<b>5.917.640,51</b>	<b>6.506.629,68</b>
Συντελεστής μόχλευσης	<b>7,30%</b>	<b>9,53%</b>

ΕΝΟΤΗΤΑ Γ΄

- ΣΥΝΑΛΛΑΓΕΣ ΜΕ ΣΥΝΔΕΔΕΜΕΝΑ ΜΕΡΗ –ΘΥΓΑΤΡΙΚΕΣ ΟΜΙΛΟΥ

ΕΤΑΙΡΕΙΑ 31/12/2018				
ΣΥΝΔΕΔΕΜΕΝΑ ΠΡΟΣΩΠΑ	ΠΩΛΗΣΕΙΣ ΑΓΑΘΩΝ ΚΑΙ ΥΠΗΡΕΣΙΩΝ	ΑΓΟΡΕΣ ΑΓΑΘΩΝ ΚΑΙ ΥΠΗΡΕΣΙΩΝ	ΑΠΑΙΤΗΣΕΙΣ	ΥΠΟΧΡΕΩΣΕΙΣ
DIGIBOOKS4ALL	117.200,00	50.000,00	344.130,14	-2.187,47
GREENOVATIVE ENERGY SOLUTION AE	28.529,14	21.500,00	195.503,89	-21.320,76
Q&R UK	0,00	0,00	0,00	790.676,69
Q&R USA	0,00	0,00	43.687,20	0,00
<b>ΣΥΝΟΛΟ</b>	<b>145.729,14</b>	<b>71.500,00</b>	<b>583.321,23</b>	<b>767.168,46</b>

- ΣΥΝΑΛΛΑΓΕΣ ΜΕ ΛΟΙΠΑ ΣΥΝΔΕΔΕΜΕΝΑ ΜΕΡΗ

31/12/2018				
ΣΥΝΔΕΔΕΜΕΝΑ ΠΡΟΣΩΠΑ	ΠΩΛΗΣΕΙΣ ΑΓΑΘΩΝ ΚΑΙ ΥΠΗΡΕΣΙΩΝ	ΑΓΟΡΕΣ ΑΓΑΘΩΝ ΚΑΙ ΥΠΗΡΕΣΙΩΝ	ΑΠΑΙΤΗΣΕΙΣ	ΥΠΟΧΡΕΩΣΕΙΣ
Q&R AE - ESTIA OPERATIONS USA LTD	94.300,00	0,00	95.332,00	0,00
Q&R AE – THEOPHILOS 4545 CORP	17.700,00	0,00	20.000,00	0,00
Q&R USA LTD – ESTIA OPERATIONS USA LTD	194.766,70	0,00	0,00	0,00
<b>ΣΥΝΟΛΟ</b>	<b>306.766,70</b>	<b>0,00</b>	<b>115.332,00</b>	<b>0,00</b>

- ΣΥΝΑΛΛΑΓΕΣ ΜΕ ΜΕΛΗ ΤΗΣ ΔΙΟΙΚΗΣΗΣ ΚΑΙ ΔΙΕΥΘΥΝΤΙΚΑ ΣΤΕΛΕΧΗ

31/12/2018		
	ΕΤΑΙΡΕΙΑ	ΟΜΙΛΟΣ
ΑΜΟΙΒΕΣ ΜΕΛΩΝ ΔΙΟΙΚΗΣΗΣ (βάσει απόφασης Γ.Σ)	75.000,00	75.000,00
ΑΜΟΙΒΕΣ ΜΕΛΩΝ ΔΙΟΙΚΗΣΗΣ (παροχή υπηρεσιών)	0,00	0,00
ΑΜΟΙΒΕΣ ΜΕΛΩΝ ΔΙΟΙΚΗΣΗΣ(μισθωτές υπηρεσίες)	31.640,61	137.799,96
<b>ΣΥΝΟΛΟ</b>	<b>106.640,61</b>	<b>212.799,96</b>
ΑΜΟΙΒΕΣ ΔΙΕΥΘΥΝΤΙΚΩΝ ΣΤΕΛΕΧΩΝ ΚΑΙ ΛΟΙΠΩΝ ΣΥΓΓΕΝΙΚΩΝ ΠΡΟΣΩΠΩΝ	0,00	0,00
ΑΠΑΙΤΗΣΕΙΣ ΑΠΟ ΜΕΛΗ ΤΗΣ ΔΙΟΙΚΗΣΗΣ	0,04	0,04
ΑΠΑΙΤΗΣΕΙΣ ΑΠΟ ΔΙΕΥΘΥΝΤΙΚΑ ΣΤΕΛΕΧΗ ΚΑΙ ΛΟΙΠΩΝ ΣΥΓΓΕΝΙΚΩΝ ΠΡΟΣΩΠΩΝ	0,00	0,00
ΥΠΟΧΡΕΩΣΕΙΣ ΠΡΟΣ ΜΕΛΗ ΤΗΣ ΔΙΟΙΚΗΣΗΣ	519,40	519,40
ΥΠΟΧΡΕΩΣΕΙΣ ΠΡΟΣ ΤΑ ΔΙΕΥΘΥΝΤΙΚΑ ΣΤΕΛΕΧΗ ΚΑΙ ΛΟΙΠΩΝ ΣΥΓΓΕΝΙΚΩΝ ΠΡΟΣΩΠΩΝ	0,00	0,00

ΕΝΟΤΗΤΑ Δ΄

ΕΞΕΛΙΞΗ, ΕΠΙΔΟΣΕΙΣ ΚΑΙ ΘΕΣΗ ΤΗΣ ΕΤΑΙΡΕΙΑΣ ΚΑΙ ΤΟΥ ΟΜΙΛΟΥ-ΕΡΕΥΝΑ & ΑΝΑΠΤΥΞΗ-ΔΕΙΚΤΕΣ ΜΕΤΡΗΣΗΣ ΑΠΟΔΟΣΗΣ

1. ΣΤΟΙΧΕΙΑ ΚΑΤΑΣΤΑΣΗΣ ΟΙΚΟΝΟΜΙΚΗΣ ΘΕΣΗΣ

ΟΜΙΛΟΣ	1.1-31.12.2018	1.1-31.12.2017
ΠΑΓΙΑ ΣΤΟΙΧΕΙΑ ΕΝΕΡΓΗΤΙΚΟΥ	3,450.081,10	3.954.938,64
ΑΠΟΘΕΜΑΤΑ	169.429,39	109.294,12
ΑΠΑΙΤΗΣΕΙΣ ΑΠΟ ΠΕΛΑΤΕΣ	2.644.324,16	2.599.614,39
ΛΟΙΠΑ ΣΤΟΙΧΕΙΑ ΕΝΕΡΓΗΤΙΚΟΥ	1.625.764,25	2.655.744,44
ΠΡΟΒΛΕΨΕΙΣ –ΜΑΚΡΟΠΡΟΘΕΣΜΕΣ ΥΠΟΧΡΕΩΣΕΙΣ	1.647.800,03	1.655.719,50
ΒΡΑΧΥΠΡΟΘΕΣΜΕΣ ΔΑΝΕΙΑΚΕΣ ΥΠΟΧΡΕΩΣΕΙΣ	771.982,71	1.038.119,05
ΛΟΙΠΕΣ ΒΡΑΧΥΠΡΟΘΕΣΜΕΣ ΥΠΟΧΡΕΩΣΕΙΣ	1.336.058,30	1.753.693,94
ΙΔΙΑ ΚΕΦΑΛΑΙΑ	4.133.757,86	4.872.059,10

ΕΤΑΙΡΕΙΑ	1.1-31.12.2018	1.1-31.12.2017
ΠΑΓΙΑ ΣΤΟΙΧΕΙΑ ΕΝΕΡΓΗΤΙΚΟΥ	3.440.783,43	3.948.241,35
ΑΠΟΘΕΜΑΤΑ	130.129,22	105.075,95
ΑΠΑΙΤΗΣΕΙΣ ΑΠΟ ΠΕΛΑΤΕΣ	2.795.144,41	2.548.283,14
ΛΟΙΠΑ ΣΤΟΙΧΕΙΑ ΕΝΕΡΓΗΤΙΚΟΥ	1.668.979,82	2.466.419,99
ΠΡΟΒΛΕΨΕΙΣ - ΜΑΚΡΟΠΡΟΘΕΣΜΕΣ ΥΠΟΧΡΕΩΣΕΙΣ	136.454,19	144.946,72
ΒΡΑΧΥΠΡΟΘΕΣΜΕΣ ΔΑΝΕΙΑΚΕΣ ΥΠΟΧΡΕΩΣΕΙΣ	1.333.159,40	1.674.295,74
ΛΟΙΠΕΣ ΒΡΑΧΥΠΡΟΘΕΣΜΕΣ ΥΠΟΧΡΕΩΣΕΙΣ	1.079.873,46	1.382.240,70
ΙΔΙΑ ΚΕΦΑΛΑΙΑ	5.485.504,83	5.866.537,27

-Η εταιρεία δεν κατέχει χρεόγραφα και δεν έχει υποκαταστήματα

2. ΣΤΟΙΧΕΙΑ ΚΑΤΑΣΤΑΣΗΣ ΑΠΟΤΕΛΕΣΜΑΤΩΝ

ΟΜΙΛΟΣ	1.1-31.12.2018	1.1-31.12.2017
Κύκλος εργασιών	2.617.694,00	2.581.195,55
Κέρδη / (ζημίες) προ φόρων χρηματοδοτικών, επενδυτικών αποτελεσμάτων και αποσβέσεων	209.700,90	549.791,00
Κέρδη προ φόρων	-335.840,83	-115.368,26
Καθαρά κέρδη (ζημίες) χρήσεως μετά από φόρους (Α)	-535.784,97	-110.273,62
Λοιπά συνολικά έσοδα μετά από φόρους (Β)	-2.270,47	12.332,37
Συγκεντρωτικά συνολικά έσοδα (Α)+(Β)	-538.055,44	-97.941,25

ΕΤΑΙΡΕΙΑ	1.1-31.12.2018	1.1-31.12.2017
Κύκλος εργασιών	2.317.995,19	2.237.142,96
Κέρδη / (ζημίες) προ φόρων χρηματοδοτικών, επενδυτικών αποτελεσμάτων και αποσβέσεων	457.879,11	512.209,28
Κέρδη προ φόρων	9.631,13	-28.015,68
Καθαρά κέρδη χρήσεως μετά από φόρους (Α)	-178.898,91	-2.265,65
Λοιπά συνολικά έσοδα μετά από φόρους (Β)	-1.887,73	10.835,74
Συγκεντρωτικά συνολικά έσοδα (Α)+(Β)	-180.786,84	8.570,09

**ΚΥΚΛΟΣ ΕΡΓΑΣΙΩΝ**

Οι πωλήσεις του ομίλου ανήλθαν σε 2,6 εκ. € το 2018 έναντι 2,6 εκ. € το 2017 χωρίς να σημειωθεί αξιόλογη μεταβολή. Επισημαίνεται ότι συνεχίζεται η καθυστέρηση προκήρυξης νέων έργων στα πλαίσια του ΕΣΠΑ.

**ΚΟΣΤΟΣ ΠΩΛΗΣΕΩΝ**

Το κόστος πωλήσεων διαμορφώθηκε στα 1,7 εκ. € το 2018 από 1,35 εκ. € το 2017 σημειώνοντας αύξηση 26 %. Η αύξηση αυτή οφείλεται α) σε μικρή αύξηση των αμοιβών προσωπικού και των εξόδων τρίτων της εταιρείας λόγω παράδοσης των έργων που εκτελούσε η εταιρεία β) στη λογιστική αύξηση του κόστους των αμοιβών τρίτων της εταιρείας λόγω του τερματισμού ανάπτυξης των ιδιοπαραγόμενων παγίων και γ) στην αύξηση του κόστους λόγω των νέων δραστηριοτήτων της θυγατρικής εταιρείας GREENOVATIVE ENERGY SOLUTION AE και της Q&R USA ltd.

**ΜΙΚΤΟ ΑΠΟΤΕΛΕΣΜΑ**

Τα μικτά αποτελέσματα του ομίλου ανήλθαν στα 922 χιλ € το 2018 έναντι 1,24 εκ. € το 2017 σημειώνοντας μείωση περίπου 26% λόγω της αύξησης του κόστους πωληθέντων (355 χιλ €)

**ΛΕΙΤΟΥΡΓΙΚΑ ΕΞΟΔΑ (έξοδα διοίκησης και διάθεσης)**

Τα έξοδα διοίκησης και διάθεσης ανήλθαν στα 881 χιλ. € το 2018 έναντι 1,14 εκ. € το 2017 σημειώνοντας μείωση περίπου 23% κυρίως λόγω της μείωσης των αμοιβών ΔΣ.

**ΧΡΗΜ/ΚΑ ΕΞΟΔΑ & ΕΞΟΔΑ ΕΠΕΝΔΥΣΕΩΝ**

Τα χρηματοοικονομικά έξοδα του ομίλου ήταν -184 χιλ. € το 2018 έναντι -248 χιλ. € το 2017 σημειώνοντας μείωση περίπου 26%. Η μείωση αυτή οφείλεται κυρίως στην μείωση των τόκων του βραχυπρόθεσμου δανεισμού της μητρικής και της θυγατρικής QnR UK λόγω αποπληρωμής κεφαλαίου καθώς και στην μείωση προμηθειών Ε/Ε της μητρικής.

**ΧΡΗΜΑΤΟΟΙΚΟΝΟΜΙΚΑ ΕΣΟΔΑ**

Τα χρηματοοικονομικά έσοδα του ομίλου ήταν 38 χιλ € το 2018 και μηδέν το 2017 επειδή το 2018 έγινε είσπραξη τόκων κεφαλαίου με δικαστική απόφαση για έργο της εταιρείας

**ΛΟΙΠΑ ΜΗ ΛΕΙΤΟΥΡΓΙΚΑ ΕΣΟΔΑ/ΕΞΟΔΑ**

Τα λοιπά μη λειτουργικά αποτελέσματα ήταν -251 χιλ. € το 2018 έναντι 40 χιλ. € το 2017 κυρίως λόγω της μεταφοράς στα αποτελέσματα μη τιμολογηθέντων υπολοίπων προμηθευτών (93 χιλ €) και ληξιπρόθεσμων μη εισπρακτέων επιταγών πελατών (133,5 χιλ €)

**ΑΠΟΤΕΛΕΣΜΑΤΑ ΠΡΟ ΦΟΡΩΝ,ΧΡΗΜΑΤΟΔΟΤΙΚΩΝ ΚΑΙ ΕΠΕΝΔΥΤΙΚΩΝ ΑΠΟΤΕΛΕΣΜΑΤΩΝ (EBIT)**

Το EBIT ήταν -210 χιλ. € το 2018 έναντι 133 € το 2017 σημειώνοντας μείωση 258 % κυρίως λόγω της μείωσης του μικτού περιθωρίου, της μείωσης των λειτουργικών εξόδων και της αύξησης των λοιπών μη λειτουργικών εξόδων.

**ΑΠΟΤΕΛΕΣΜΑΤΑ ΠΡΟ ΦΟΡΩΝ,ΧΡΗΜΑΤΟΔΟΤΙΚΩΝ ΚΑΙ ΕΠΕΝΔΥΤΙΚΩΝ ΑΠΟΤΕΛΕΣΜΑΤΩΝ ΚΑΙ ΑΠΟΣΒΕΣΕΩΝ (EBITDA)**

Το EBITDA ήταν 210 χιλ. € το 2018 έναντι 550 χιλ € το 2017 σημειώνοντας μείωση περίπου 62 % για τους λόγους που αναφέρθηκαν ανωτέρω.

**ΑΠΟΤΕΛΕΣΜΑΤΑ ΠΡΟ ΦΟΡΩΝ**

Τα αποτελέσματα προ φόρων ήταν ζημιές -356 χιλ. € το 2018 έναντι ζημιών -115 χιλ. € το 2017 με την μεταβολή να προέρχεται κυρίως από την μείωση του μικτού περιθωρίου και την αύξηση των λοιπών μη λειτουργικών εξόδων

**ΑΠΟΤΕΛΕΣΜΑΤΑ ΜΕΤΑ ΑΠΟ ΦΟΡΟΥΣ**

Τα αποτελέσματα μετά από φόρους 2018 ήταν ζημιές -536 χιλ. € έναντι ζημιών -110 χιλ. € το 2017 κυρίως λόγω της αύξησης των ζημιών που αναφέρθηκε ανωτέρω καθώς και στην αύξηση των φόρων κατά 185 χιλ €.



### 3. ΕΡΕΥΝΑ ΚΑΙ ΑΝΑΠΤΥΞΗ

Ο Όμιλος αναγνωρίζει ιδιοπαραγόμενα άυλα πάγια (φάση 1-16) της φάσης ανάπτυξης των βιβλιοθηκών λογισμικού και άλλων components που επαναχρησιμοποιούνται (reusable components) σε πολλές εφαρμογές και προϊόντα λογισμικού που πουλάει η εταιρεία σε πελάτες του Ιδιωτικού και Δημόσιου τομέα.

Αποτελούν αποτέλεσμα του τμήματος έρευνας και ανάπτυξης της εταιρείας και συμβάλλουν σημαντικά λόγω της επαναχρησιμοποίησης, στην εξοικονόμηση κόστους και στην αύξηση της ανταγωνιστικότητας της επιχείρησης. Για τον λόγο αυτό, η εμπορική αξιοποίησή τους αρχίζει άμεσα με την ολοκλήρωση της υλοποίησής τους, καθόσον η φιλοσοφία της ανάπτυξης αυτών των παγίων είναι η ομογενοποίηση του λογισμικού που παράγει η εταιρεία. Αναλυτικότερα για τα ιδιοπαραγόμενα άυλα πάγια στην σημείωση 11.

### 4. ΕΝΑΛΛΑΚΤΙΚΟΙ ΔΕΙΚΤΕΣ ΜΕΤΡΗΣΗΣ ΑΠΟΔΟΣΗΣ («ΕΔΜΑ»)

Ο Όμιλος χρησιμοποιεί Εναλλακτικούς Δείκτες Μέτρησης Απόδοσης (“ΕΔΜΑ”) στα πλαίσια λήψης αποφάσεων σχετικά με τον χρηματοοικονομικό, λειτουργικό και στρατηγικό σχεδιασμό της, καθώς και για την αξιολόγηση και την δημοσίευση των επιδόσεών της. Αυτοί οι ΕΔΜΑ εξυπηρετούν στην καλύτερη κατανόηση των χρηματοοικονομικών και λειτουργικών αποτελεσμάτων της εταιρείας, της χρηματοοικονομικής της θέσης καθώς και της κατάστασης ταμειακών ροών. Οι εναλλακτικοί δείκτες (ΕΔΜΑ) θα πρέπει να λαμβάνονται υπόψη πάντα σε συνδυασμό με τα οικονομικά αποτελέσματα που έχουν συνταχθεί σύμφωνα με τα ΔΠΧΑ και σε καμία περίπτωση δεν αντικαθιστούν αυτά.

ΔΕΙΚΤΕΣ	31/12/2018	31/12/2017	ΕΡΜΗΝΕΙΑ
Κυκλοφορούν Ενεργητικό /Σύνολο Ενεργητικού	0,56	0,58	Οι παραπάνω δείκτες δείχνουν την αναλογία κεφαλαίων που έχουν διατεθεί σε κυκλοφορούν και πάγιο ενεργητικό
Πάγιο Ενεργητικό/ Σύνολο Ενεργητικού	0,44	0,42	
Ίδια κεφάλαια /Σύνολο Υποχρεώσεων	1,10	1,10	Ο παραπάνω δείκτης δείχνει την οικονομική αυτάρκεια της εταιρείας
Σύνολο Υποχρεώσεων /Σύνολο Παθητικού	0,48	0,48	Οι παραπάνω δείκτες δείχνουν την δανειακή εξάρτηση της εταιρείας
Ίδια κεφάλαια /Σύνολο Παθητικού	0,52	0,52	
Ίδια κεφάλαια /Πάγιο Ενεργητικό	1,20	1,23	Ο δείκτης αυτός δείχνει το βαθμό χρηματοδοτήσεως των ακινητοποιήσεων της Εταιρείας από τα ίδια Κεφάλαια Αν ο αριθμοδείκτης είναι μεγαλύτερος από τη μονάδα η οικονομική διάρθρωση της εταιρείας είναι καλή
Σύνολο Απασχολούμενων κεφαλαίων/ Ίδια Κεφάλαια	22,55%	20,71%	Συντελεστής Μόχλευσης. Βλέπε σημείωση 29 Διαχείριση Κινδύνων» των οικονομικών καταστάσεων.
Κυκλοφορούν Ενεργητικό /Βραχυπρόθεσμες Υποχρεώσεις	2,11	1,92	Ο δείκτης αυτός δείχνει τη δυνατότητα της εταιρείας να καλύψει τις βραχυπρόθεσμες υποχρεώσεις της με στοιχεία του κυκλοφορούντος Ενεργητικού
Κεφάλαιο Κίνησης /Κυκλοφορούν Ενεργητικό	0,53	0,48	Ο αριθμοδείκτης αυτός απεικονίζει σε ποσοστό το τμήμα του κυκλοφορούντος ενεργητικού το οποίο χρηματοδοτείται από το πλεόνασμα των διαρκών κεφαλαίων (ιδίων και μακροπρόθεσμων κεφαλαίων πλέον των προβλέψεων για έκτακτους κινδύνους) Ίσος με 1 τότε το σύνολο παθητικού αποτελείται από διαρκή κεφάλαια, ίσος με το 0 το κεφάλαιο κίνησης είναι ανύπαρκτο και μικρότερος του 0 τμήμα των ακινητοποιήσεων χρηματοδοτείται από βραχυπρόθεσμα δανειακά κεφάλαια.
Καθαρά Αποτελέσματα Προ Φόρων /Σύνολο Εσόδων	-0,14	-0,04	Ο αριθμοδείκτης αυτός απεικονίζει την συνολική απόδοση της εταιρείας σε σύγκριση με τα συνολικά έσοδα
Καθαρά Αποτελέσματα Προ Φόρων /ίδια κεφάλαια	-0,09	-0,02	Ο αριθμοδείκτης αυτός απεικονίζει την αποδοτικότητα των ιδίων κεφαλαίων της εταιρείας.

**QUALITY & RELIABILITY ABEE–Ετήσια Οικονομική Έκθεση 01.01.2018-  
31.12.2018**

Μικτά Αποτελέσματα/ Σύνολο Εσόδων	0,35	0,48	Ο αριθμοδείκτης αυτός απεικονίζει το ποσοστιαίο μέγεθος του μικτού κέρδους επί των πωλήσεων της εταιρείας
Εκμετάλλευση κεφαλαίου κίνησης Πωλήσεις/Καθαρό κεφάλαιο κίνησης	1,12	1,00	Ο δείκτης αυτός δείχνει πόσα ευρώ καθαρών πωλήσεων πραγματοποιεί η επιχείρηση για κάθε ευρώ καθαρών κεφαλαίων κίνησης που δεν χρηματοδοτήθηκε από τους πιστωτές. Ένας υψηλός δείκτης μπορεί να αντικατοπτρίζει μία έλλειψη καθαρών κ.κ και χαμηλή κυκλοφοριακή ταχύτητα ανανέωσης των αποθεμάτων ή της ταχύτητας είσπραξης των απαιτήσεων. Μια χαμηλή τιμή είναι δυνατό να είναι το αποτέλεσμα ενός πλεονάσματος του καθαρών κ.κ τοποθετημένου σε προσωρινές επενδύσεις
Εμπορικές Απαιτήσεις (Πελάτες+επιταγές εισπρακτές+πιστωτικό υπόλοιπο) / Πωλήσεις X 365 ημέρες	369 ημέρες	368 ημέρες	Ταχύτητα Είσπραξης Απαιτήσεων Ο δείκτης απεικονίζει το μέσο όρο των ημερών που οι Απαιτήσεις της επιχείρησης εισπράττονται.
Βραχ/σμες Υποχρεώσεις (προμηθευτές+επιταγές πληρωτέες+χρεωστικό υπόλοιπο)/Πωλήσεις X 365 ημέρες	104 ημέρες	90 ημέρες	Ταχύτητα Πληρωμής Βραχυπρόθεσμων Υποχρεώσεων πλην Τραπεζών Ο δείκτης απεικονίζει το μέσο όρο των ημερών που αποπληρώνονται οι μη Τραπεζικές βραχυπρόθεσμες υποχρεώσεις της Εταιρείας.
EBITDA	209.700,90 €	549.791,00 €	Το EBITDA αποτελείται από τα Κέρδη Εκμεταλλεύσεως (EBIT) πλέον αποσβέσεων (σημ.26)

## ΕΝΟΤΗΤΑ Ε΄

### Πληροφορίες που προβλέπονται στο άρθρο 10 παρ.1 της οδηγίας 2004/25/ΕΚ:

Η Εταιρεία υπάγεται στην οδηγία 2004/25/ΕΚ σχετικά με τις δημόσιες προσφορές εξαγοράς.

Στις Οικονομικές Καταστάσεις που συντάσσει η εταιρεία και δημοσιοποιεί με τα μέσα που προβλέπει ο νόμος, στη σημείωση 9 αναφέρεται αναλυτικά η δομή του Ομίλου.

Η Εταιρεία δεν έχει εκδώσει τίτλους οι οποίοι να παρέχουν ειδικά δικαιώματα ελέγχου στους κατόχους τους, επίσης δεν υφίστανται περιορισμοί στο δικαίωμα ψήφου, οι προθεσμίες εξάσκησης των δικαιωμάτων ψήφου είναι αυτές που ισχύουν κατά την Γ.Σ των μετόχων, δεν υφίστανται δάνεια μετατρέψιμα σε μετοχές και γενικά δεν υπάρχουν συστήματα με τα οποία χρηματοπιστωτικά δικαιώματα που απορρέουν από τίτλους διαχωρίζονται από την κατοχή των τίτλων.

## **ΕΝΟΤΗΤΑ ΣΤ΄**

### **ΓΕΓΟΝΟΤΑ ΜΕΤΑ ΤΗΝ ΗΜΕΡΟΜΗΝΙΑ ΤΩΝ ΟΙΚΟΝΟΜΙΚΩΝ ΚΑΤΑΣΤΑΣΕΩΝ ΤΗΝ 31/12/2018**

#### **25 Ιανουαρίου 2019**

Η εταιρεία QUALITY & RELIABILITY A.B.E.E. ανακοινώνει σύμφωνα με το Ν.3556/2007 σε συνδυασμό με το άρθρο 11 της απόφασης 1/434/3.7.2007 της Επιτροπής Κεφαλαιαγοράς ότι ο κ. Θεόδωρος Καραγιάννης του Παναγιώτου, Αντιπρόεδρος Δ.Σ. –Εκτελεστικό μέλος του Διοικητικού Συμβουλίου της εταιρείας (Υπόχρεο πρόσωπο με βάση το άρθρο 13 του Ν.3340/2005) πραγματοποίησε την 25/01/2019 αγορά 10.000 κοινών ονομαστικών μετοχών της εταιρείας μας. Η συνολική αξία της συναλλαγής ανήλθε σε 2.000,00 ευρώ.

#### **25 Ιανουαρίου 2019**

Η εταιρεία QUALITY & RELIABILITY A.B.E.E. ανακοινώνει σύμφωνα με το Ν.3556/2007 σε συνδυασμό με το άρθρο 11 της απόφασης 1/434/3.7.2007 της Επιτροπής Κεφαλαιαγοράς ότι ο κ. Νικόλαος Πασχαλάκης του Κωνσταντίνου, Διευθύνων Σύμβουλος –Εκτελεστικό μέλος του Διοικητικού Συμβουλίου της εταιρείας (Υπόχρεο πρόσωπο με βάση το άρθρο 13 του Ν.3340/2005) πραγματοποίησε την 25/01/2019 σε αγορά 10.000 κοινών ονομαστικών μετοχών της εταιρείας μας. Η συνολική αξία της συναλλαγής ανήλθε σε 2.000,00 ευρώ.

#### **25 Ιανουαρίου 2019**

Η εταιρεία QUALITY & RELIABILITY A.B.E.E. ανακοινώνει σύμφωνα με το Ν.3556/2007 σε συνδυασμό με το άρθρο 11 της απόφασης 1/434/3.7.2007 της Επιτροπής Κεφαλαιαγοράς ότι ο κ. Παναγιώτης Πασχαλάκης του Κωνσταντίνου, Πρόεδρος ΔΣ –Εκτελεστικό μέλος του Διοικητικού Συμβουλίου της εταιρείας (Υπόχρεο πρόσωπο με βάση το άρθρο 13 του Ν.3340/2005) πραγματοποίησε την 25/01/2019 αγορά 10.000 κοινών ονομαστικών μετοχών της εταιρείας μας. Η συνολική αξία της συναλλαγής ανήλθε σε 2.000,00 ευρώ.

#### **25 Ιανουαρίου 2019**

Η Εταιρία QUALITY & RELIABILITY A.B.E.E., ανακοινώνει, σύμφωνα με το Ν.3556/2007 σε συνδυασμό με το άρθρο 11 της απόφασης 1/434/3.7.2007 της Επιτροπής Κεφαλαιαγοράς, ότι η εταιρεία LOVATIA HOLDINGS LIMITED συνδεδεμένο νομικό πρόσωπο με τον κ. Εμμανουήλ Ξιώνη του Ηρακλή, Εντεταλμένο Σύμβουλο-Εκτελεστικό μέλος του Διοικητικού Συμβουλίου της Εταιρίας (Υπόχρεο πρόσωπο με βάση το άρθρο 13 του Ν.3340/2005) πραγματοποίησε την 22/01/2019 πώληση 11.500 κοινών ονομαστικών μετοχών της εταιρείας μας. Η συνολική αξία της συναλλαγής ανήλθε σε 2.313,00 ευρώ.

#### **25 Ιανουαρίου 2019**

Η Εταιρία QUALITY & RELIABILITY A.B.E.E., ανακοινώνει, σύμφωνα με το Ν.3556/2007 σε συνδυασμό με το άρθρο 11 της απόφασης 1/434/3.7.2007 της Επιτροπής Κεφαλαιαγοράς, ότι η εταιρεία LOVATIA HOLDINGS LIMITED συνδεδεμένο νομικό πρόσωπο με τον κ. Εμμανουήλ Ξιώνη του Ηρακλή, Εντεταλμένο Σύμβουλο-Εκτελεστικό μέλος του Διοικητικού Συμβουλίου της Εταιρίας (Υπόχρεο πρόσωπο με βάση το άρθρο 13 του Ν.3340/2005) πραγματοποίησε την 23/01/2019 πώληση 10.160 κοινών ονομαστικών μετοχών της εταιρείας μας. Η συνολική αξία της συναλλαγής ανήλθε σε 2.035,40 ευρώ.

## QUALITY & RELIABILITY ABEE—Ετήσια Οικονομική Έκθεση 01.01.2018-31.12.2018

### 25 Ιανουαρίου 2019

Η Εταιρία QUALITY & RELIABILITY A.B.E.E., ανακοινώνει, σύμφωνα με το Ν.3556/2007 σε συνδυασμό με το άρθρο 11 της απόφασης 1/434/3.7.2007 της Επιτροπής Κεφαλαιαγοράς, ότι η εταιρεία LOVATIA HOLDINGS LIMITED συνδεδεμένο νομικό πρόσωπο με τον κ. Εμμανουήλ Ξιώνη του Ηρακλή, Εντεταλμένο Σύμβουλο-Εκτελεστικό μέλος του Διοικητικού Συμβουλίου της Εταιρίας (Υπόχρεο πρόσωπο με βάση το άρθρο 13 του Ν.3340/2005) πραγματοποίησε την 24/01/2019 πώληση 20.700 κοινών ονομαστικών μετοχών της εταιρείας μας. Η συνολική αξία της συναλλαγής ανήλθε σε 4.121,20 ευρώ.

### 25 Ιανουαρίου 2019

Η Εταιρία QUALITY & RELIABILITY A.B.E.E., ανακοινώνει, σύμφωνα με το Ν.3556/2007 σε συνδυασμό με το άρθρο 11 της απόφασης 1/434/3.7.2007 της Επιτροπής Κεφαλαιαγοράς, ότι η εταιρεία LOVATIA HOLDINGS LIMITED συνδεδεμένο νομικό πρόσωπο με τον κ. Εμμανουήλ Ξιώνη του Ηρακλή, Εντεταλμένο Σύμβουλο-Εκτελεστικό μέλος του Διοικητικού Συμβουλίου της Εταιρίας (Υπόχρεο πρόσωπο με βάση το άρθρο 13 του Ν.3340/2005) πραγματοποίησε την 25/01/2019 πώληση 78.000 κοινών ονομαστικών μετοχών της εταιρείας μας. Η συνολική αξία της συναλλαγής ανήλθε σε 15.600,00 ευρώ.

### 15 Φεβρουαρίου 2019

Η Εταιρία QUALITY & RELIABILITY A.B.E.E., ανακοινώνει, σύμφωνα με το Ν.3556/2007 σε συνδυασμό με το άρθρο 11 της απόφασης 1/434/3.7.2007 της Επιτροπής Κεφαλαιαγοράς, ότι η εταιρεία LOVATIA HOLDINGS LIMITED συνδεδεμένο νομικό πρόσωπο με τον κ. Εμμανουήλ Ξιώνη του Ηρακλή, Εντεταλμένο Σύμβουλο-Εκτελεστικό μέλος του Διοικητικού Συμβουλίου της Εταιρίας (Υπόχρεο πρόσωπο με βάση το άρθρο 13 του Ν.3340/2005) πραγματοποίησε την 12/02/2019 πώληση 39.970 κοινών ονομαστικών μετοχών της εταιρείας μας. Η συνολική αξία της συναλλαγής ανήλθε σε 8.532,27 ευρώ.

## QUALITY & RELIABILITY UK LTD

- Οι ομολογίες συνολικού ποσού 1.500.000€ έχει εγγυηθεί η μητρική εταιρεία QUALITY & RELIABILITY AE και η DIGIBOOKS4ALL A.E. με ετήσιο επιτόκιο 6%. Στις 4 Απριλίου συμφωνήθηκε ότι θα γίνει αποπληρωμή του δανείου στις 6 Μαΐου 2019 με ανταλλαγή των υπαρχόντων ομολογιών με νέες ομολογίες ονομαστικής αξίας 25.000€ έκαστη, οι οποίες θα εκδοθούν από την QUALITY & RELIABILITY CYPRUS LTD

Επιπλέον ομολογίες βραχυπρόθεσμου χαρακτήρα συνολικού ποσού 300.000€ το οποίο εκδόθηκε τον Δεκέμβριο του 2016, έχουν αποπληρωθεί 40.500€ τον Απρίλιο 2017 και 30.000 τον Ιούνιο 2018. Το υπόλοιπο των 30.000€ πλέον των τόκων το οποίο θα είναι οφειλόμενο για τις 29 Μαρτίου 2019 όπως αναφέρεται στο ειδικό ψήφισμα. Το εναπομείναν ποσό των 199.500 € μεταφέρθηκε την 29 Μαρτίου 2019 στην QUALITY & RELIABILITY CYPRUS LTD και δόθηκαν νέες ομολογίες στους ομολογιούχους, σε αντικατάσταση των ομολογιών που κατήχαν στην QUALITY & RELIABILITY UK. Το επιτόκιο έως την ημέρα έκδοσης των νέων ομολογιών θα είναι 7%.

- Το Διοικητικό Συμβούλιο συμφώνησε να εκδοσει νέες ομολογίες υπό την θυγατρική με την επωνυμία QUALITY & RELIABILITY CYPRUS LTD, οι οποίες αντικατέστησαν τον Μάρτιο 2019 τις ομολογίες που είχε εκδόσει η QUALITY & RELIABILITY UK ποσού 1.699.500 €.

Περαιτέρω, το Διοικητικό Συμβούλιο συμφώνησε να μεταφέρει το διεταιρικό υπόλοιπο οφειλής της QUALITY & RELIABILITY AE ποσού 790.676,99 κατά την 31.12.2018, (697.676,69€ τον Απρίλιο 2019) στην QUALITY & RELIABILITY CYPRUS LTD. Το Διοικητικό Συμβούλιο της QUALITY & RELIABILITY CYPRUS LTD συμφώνησε να μην απαιτήσει την αποπληρωμή του ποσού του 1.001.823,61€ το οποίο θα διαγραφεί τον Μαΐο 2019 και δεν θα έχει καμία φορολογική επίπτωση στο Ηνωμένο Βασίλειο.

## **ΕΝΟΤΗΤΑ Ζ΄**

### **ΠΛΗΡΟΦΟΡΙΕΣ ΓΙΑ ΕΡΓΑΣΙΑΚΑ ΚΑΙ ΠΕΡΙΒΑΛΛΟΝΤΙΚΑ ΘΕΜΑΤΑ**

#### **1) Περιβάλλον**

Η διοίκηση του ομίλου Quality and Reliability A.E. δείχνοντας τον σεβασμό που την διακατέχει για την προστασία του περιβάλλοντος, ανέπτυξε Σύστημα Περιβαλλοντικής Διαχείρισης (ΣΠΔ), το οποίο και εφαρμόζει με τον τρόπο που περιγράφεται στο Εγχειρίδιο Συστήματος Περιβαλλοντικής Διαχείρισης. Το πεδίο εφαρμογής του συστήματος είναι «Σχεδιασμός, ανάπτυξη και εγκατάσταση εφαρμογών λογισμικού και γεωγραφικών συστημάτων πληροφοριών (G.I.S.). Παροχή και εγκατάσταση ολοκληρωμένων συστημάτων πληροφορικής, διαχείριση έργων και συσχετιζόμενες συμβουλευτικές και εκπαιδευτικές υπηρεσίες. Συντήρηση και υποστήριξη συστημάτων πληροφορικής. Καταχώρηση δεδομένων».

Το ΣΠΔ αναπτύχθηκε έτσι, ώστε να καλύπτει τις δραστηριότητες της εταιρείας, σε όλες τις φάσεις και συναφείς εργασίες που διαλαμβάνονται σε αυτό, συμπεριλαμβανομένων και των βοηθητικών δραστηριοτήτων (όπως π.χ. αποθήκευση).

Ο σεβασμός στο περιβάλλον αποτελεί πρωταρχικής σημασίας στόχο για την Quality and Reliability A.E. και προς τούτο η προσπάθεια ελαχιστοποίησης των συνεπειών προς το περιβάλλον εκ των δραστηριοτήτων της, είναι αέναντος και άοκνος. Το αναπτυχθέν ΣΠΔ, εμπεριέχει μηχανισμό βελτίωσης και διορθωτικών ενεργειών, έτσι ώστε να συμπεριλαμβάνει κάθε δυνατή βελτίωση στη μέριμνα για το περιβάλλον, είτε ενδογενώς αναπτυσσόμενη είτε έξωθεν προερχόμενη (π.χ. με την εισαγωγή τεχνολογίας).

Η ανάπτυξη του ΣΠΔ έγινε έτσι ώστε να εξασφαλίζεται η πειθαρχία στους νόμους που αφορούν το περιβάλλον, των οποίων η άμεση και αποτελεσματική εφαρμογή αποτελεί ουσιώδες μέλημα της εταιρείας.

Η εφαρμογή του ΣΠΔ ανατίθεται στον Υπεύθυνο Περιβαλλοντικής Διαχείρισης με αρμοδιότητα την λήψη αποφάσεων για την οργάνωση, λειτουργία, βελτίωση και προσδιορισμό στόχων και κατευθυντηρίων γραμμών.

Τα αποτελέσματα των δραστηριοτήτων της εταιρείας στον τομέα της προστασίας και βελτίωσης του περιβάλλοντος, όπως προκύπτουν από τις αναλυτικές εγγραφές του ΣΠΔ, κοινοποιούνται στους υπαλλήλους της εταιρείας, καθώς και στην τοπική κοινωνία, σε εκπροσώπους της πολιτείας και όπου αλλού κρίνεται σκόπιμο, ώστε να καθίσταται γνωστό ότι το ΣΠΔ είναι ζωντανό και ενεργό, επιδιώκοντας παράλληλα την συμμετοχή όλων προς τον σκοπό της προστασίας του περιβάλλοντος.

#### **2) Σεβασμός των δικαιωμάτων των εργαζόμενων**

Ο όμιλος στελεχώνεται από έμπειρο και ικανό ανθρώπινο δυναμικό με πλήρη γνώση του αντικειμένου εργασιών έτοιμο να ανταποκριθεί με ευαισθησία και επαγγελματισμό στις νέες οικονομικές συνθήκες και απαιτήσεις του ανταγωνιστικού περιβάλλοντος του κλάδου που δραστηριοποιείται.

Η εταιρεία συμμορφώνεται πλήρως με τις υποχρεώσεις που απορρέουν από την εργατική και ασφαλιστική νομοθεσία.

#### **3) Πολιτική πολυμορφίας οργάνων**

Η διοίκηση του ομίλου εφαρμόζει πολιτική πολυμορφίας της σύνθεσης των εποπτικών οργάνων της σε επαγγελματικό και κοινωνικό επίπεδο, διαφορά φύλου, καθώς και ηλικιακή μεταξύ τους απόσταση, πρακτική η οποία φέρνει ισορροπία στην άσκηση των καθηκόντων αυξάνοντας ταυτόχρονα τη διαφάνεια των πρακτικών εφαρμογής της επιχειρηματικής δραστηριότητας

#### **4) Πολιτική ίσων ευκαιριών**

Η διοίκηση του ομίλου δεν κάνει διακρίσεις αναφορικά με τις προσλήψεις, αποδοχές και προαγωγές βάσει φύλου, φυλής, θρησκείας, χρώματος, εθνικότητας, θρησκευτικών πεποιθήσεων, ηλικίας, οικογενειακής κατάστασης, σεξουαλικών προτιμήσεων ή άλλων χαρακτηριστικών. Οι μόνοι παράγοντες που λαμβάνονται υπόψη είναι η κατάρτιση, η εξειδίκευση, η εμπειρία, η αποδοτικότητα και γενικά οι ικανότητες του ατόμου.

### **5) Υγιεινή και ασφάλεια**

Η προστασία της υγείας και της ασφάλειας των εργαζομένων αποτελεί ύψιστη προτεραιότητα για την Διοίκηση του Ομίλου, η οποία παρακολουθεί και ελέγχει συστηματικά όλους τους κινδύνους που ενδέχεται να ανακύψουν από την δραστηριότητα αυτής και λαμβάνει όλα τα αναγκαία προληπτικά μέτρα για την αποφυγή ατυχημάτων. Η Διοίκηση του Ομίλου μεριμνά επίσης για τη διασφάλιση της τήρησης των κανόνων πυρασφάλειας και την αντιμετώπιση έκτακτων αναγκών και για την εκπαίδευση του προσωπικού σε θέματα πυροπροστασίας, πυρόσβεσης, χρήσης φορητών πυροσβεστικών μέσων και τη διενέργεια ασκήσεων ετοιμότητας με σκοπό την πρόληψη και αντιμετώπιση έκτακτων γεγονότων.

## **ΕΝΟΤΗΤΑ Η'**

### **ΔΗΛΩΣΗ ΕΤΑΙΡΙΚΗΣ ΔΙΑΚΥΒΕΡΝΗΣΗΣ ΤΟΥ Ν. 3873/2010**

#### **1. Κώδικας Εταιρικής Διακυβέρνησης**

##### **1.1 Γνωστοποίηση οικειοθελούς συμμόρφωσης της Εταιρείας με τον Κώδικα Εταιρικής Διακυβέρνησης**

Στη χώρα μας το πλαίσιο της εταιρικής διακυβέρνησης έχει αναπτυχθεί κυρίως μέσω της υιοθέτησης υποχρεωτικών κανόνων όπως ο ν. 3016/2002, όπως ισχύει μέχρι και σήμερα, που επιβάλλει την συμμετοχή μη εκτελεστικών και ανεξάρτητων εκτελεστικών μελών στα Διοικητικά Συμβούλια ελληνικών εταιρειών, των οποίων οι μετοχές διαπραγματεύονται σε οργανωμένη χρηματιστηριακή αγορά, την θέσπιση και την λειτουργία μονάδας εσωτερικού ελέγχου και την υιοθέτηση εσωτερικού κανονισμού λειτουργίας. Στην συνέχεια και άλλα μεταγενέστερα νομοθετήματα ενσωμάτωσαν στο ελληνικό δίκαιο τις ευρωπαϊκές οδηγίες εταιρικού δικαίου, δημιουργώντας νέους κανόνες εταιρικής διακυβέρνησης, όπως ο ν. 4449/2017 που επιβάλλει την σύσταση επιτροπών ελέγχου καθώς και σημαντικές υποχρεώσεις γνωστοποίησης όσον αφορά το ιδιοκτησιακό καθεστώς και τη διακυβέρνηση μίας Εταιρείας και ο ν. 3884/2010 που αφορά σε δικαιώματα των μετόχων και πρόσθετες εταιρικές υποχρεώσεις γνωστοποιήσεων προς τους μετόχους κατά το στάδιο προετοιμασίας μίας γενικής συνέλευσης. Τέλος και ο νόμος 3873/2010 ενσωμάτωσε στην ελληνική έννομη τάξη την υπ' αριθ. 2006/46/ΕC Οδηγία της Ευρωπαϊκής Ένωσης, λειτουργώντας με τον τρόπο αυτό ως υπενθύμιση της ανάγκης θέσπισης Κώδικα Εταιρικής Διακυβέρνησης και αποτελώντας ταυτόχρονα τον θεμέλιο λίθο του.

Η Εταιρεία συμμορφώνεται πλήρως με τις επιταγές και τις ρυθμίσεις των κατά τα ανωτέρω αναφερομένων νομοθετικών κειμένων (ιδίως κ.ν. 2190/1920, 3016/2002 ν. 3884/2010 και ν. 4449/2017, ο οποίος αντικατέστησε τον ν. 3693/2008), οι οποίες αποτελούν και το ελάχιστο περιεχόμενο οιοδήποτε Κώδικα Εταιρικής Διακυβέρνησης και συνιστούν (οι εν λόγω διατάξεις) έναν άτυπο τέτοιο Κώδικα.

Η Εταιρεία δηλώνει ότι υιοθετεί ως κώδικα εταιρικής διακυβέρνησης (ΚΕΔ) τον Κώδικα Εταιρικής Διακυβέρνησης που διαμορφώθηκε από το Ελληνικό Συμβούλιο Εταιρικής Διακυβέρνησης (ΕΣΕΔ), που έχει αναρτηθεί στην ακόλουθη ηλεκτρονική διεύθυνση: [http://www.helex.gr/documents/10180/906743/HCGC\\_GR\\_20131022.pdf/e8e7b6da-6dd0-4c30-90e9-79fe9ca8383d](http://www.helex.gr/documents/10180/906743/HCGC_GR_20131022.pdf/e8e7b6da-6dd0-4c30-90e9-79fe9ca8383d).

Κατά τη σύνταξη του κώδικα λήφθηκε υπόψη το καταστατικό της εταιρείας.

**1.2 Αποκλίσεις από τον Κώδικα Εταιρικής Διακυβέρνησης και αιτιολόγηση αυτών. Ειδικές διατάξεις του Κώδικα που δεν εφαρμόζει η Εταιρεία και εξήγηση των λόγων της μη εφαρμογής**

Ο Κώδικας ακολουθεί την προσέγγιση «συμμόρφωση ή εξήγηση» και απαιτεί από τις εισηγμένες εταιρείες που επιλέγουν να τον εφαρμόζουν να δημοσιοποιούν την πρόθεσή τους αυτή και είτε να συμμορφώνονται με το σύνολο των ειδικών πρακτικών που καθιερώνει ο Κώδικας, είτε να εξηγούν τους λόγους της μη συμμόρφωσής τους με συγκεκριμένες ειδικές πρακτικές.

Σε σχέση με τις εν λόγω πρακτικές και αρχές που καθιερώνει ο ΚΕΔ υφίστανται κατά την παρούσα χρονική στιγμή ορισμένες αποκλίσεις (συμπεριλαμβανομένης της περιπτώσεως της μη εφαρμογής), για τις οποίες αποκλίσεις ακολουθεί σύντομη ανάλυση καθώς και επεξήγηση των λόγων που δικαιολογούν αυτές.

**I. Ρόλος και αρμοδιότητες του Δ.Σ.**

Το Δ.Σ. ασκεί αποτελεσματικά τον ηγετικό του ρόλο και διευθύνει τις εταιρικές υποθέσεις προς όφελος της εταιρείας και όλων των μετόχων, διασφαλίζοντας ότι η Διοίκηση ακολουθεί την εταιρική στρατηγική. Επίσης διασφαλίζει τη δίκαιη και ισότιμη μεταχείριση όλων των μετόχων, συμπεριλαμβανομένων των μετόχων μειοψηφίας και των αλλοδαπών μετόχων. Κατά την εκτέλεση των καθηκόντων του, το ΔΣ λαμβάνει υπόψη του τα μέρη, των οποίων τα συμφέροντα συνδέονται με εκείνα της εταιρείας, όπως είναι οι πελάτες, οι πιστωτές, οι εργαζόμενοι και οι κοινωνικές ομάδες που επηρεάζονται άμεσα από τη λειτουργία της εταιρείας.

**II. Μέγεθος και σύνθεση του Δ.Σ.**

Το μέγεθος και η σύνθεση του Δ.Σ. επιτρέπουν την αποτελεσματική άσκηση των αρμοδιοτήτων του και να αντικατοπτρίζουν το μέγεθος, τη δραστηριότητα και το ιδιοκτησιακό καθεστώς της επιχείρησης. Το Δ.Σ. χαρακτηρίζεται από υψηλό επίπεδο ακεραιότητας και να διαθέτει ποικιλομορφία γνώσεων, προσόντων και εμπειρίας, που να ανταποκρίνονται στους εταιρικούς στόχους.

**Αποκλίσεις**

1. Το Δ.Σ. δεν αποτελείται κατά πλειοψηφία από μη εκτελεστικά μέλη.

Το υφιστάμενο Διοικητικό Συμβούλιο της Εταιρείας αποτελείται σήμερα από επτά (7) μέλη, εκ των οποίων τέσσερα (4) είναι εκτελεστικά και τα υπόλοιπα τρία (3) μη εκτελεστικά, στα οποία συμπεριλαμβάνονται και δύο (2) ανεξάρτητα μη εκτελεστικά. Η παρούσα σύνθεση του υφισταμένου Διοικητικού Συμβουλίου έχει διασφαλίσει, με έμπρακτα και απτά αποτελέσματα, κατά την διάρκεια όλων των προηγούμενων ετών την παραγωγική λειτουργία της Εταιρείας, την αποτελεσματική προώθηση των εταιρικών σκοπών και δραστηριοτήτων και τον συγκερασμό όλων των απόψεων αναφορικά με τις εφαρμοζόμενες από την Εταιρεία πολιτικές.

Η εξυπηρέτηση των εταιρικών συμφερόντων και αναγκών της Εταιρείας αλλά και του Ομίλου του οποίου αυτή προΐσταται μπορεί να επιτευχθεί μόνο μέσω της παρουσίας ικανού αριθμού εκτελεστικών μελών στο Διοικητικό Συμβούλιο, δεδομένης εξάλλου της εξωστρέφειας της Εταιρείας και της

αναγκαιότητας για την παράλληλη εκ του σύνεγγυς παρακολούθηση των εταιρικών δραστηριοτήτων σε διαφορετικές γεωγραφικά περιοχές.

Άλλωστε η παρουσία των δύο (2) ανεξαρτήτων μη εκτελεστικών μελών του Διοικητικού Συμβουλίου εξασφαλίζει την απαιτούμενη αντικειμενικότητα και ουδετερότητα στις λαμβανόμενες αποφάσεις, χωρίς επηρεασμούς ψυχολογικού, επαγγελματικού, οικογενειακού ή οικονομικού χαρακτήρα από πρόσωπα τα οποία ασκούν την Διοίκηση της Εταιρείας και αποτελεί επαρκές αντίβαρο για την προσήκουσα και αποτελεσματική λειτουργία του Διοικητικού Συμβουλίου.

Η ως άνω απόκλιση από τις διατάξεις του Κώδικα Εταιρικής Διακυβέρνησης δεν μπορεί να κριθεί ότι υπόκειται σε χρονικό περιορισμό, δεδομένου ότι η Εταιρεία, με βάση την σημερινή δομή και λειτουργία της δεν προτίθεται να εναρμονιστεί άμεσα με την ως άνω απαίτηση, καθώς θεωρεί ότι η απαίτηση αυτή (περί συγκρότησης του Δ.Σ. κατά πλειοψηφία από μη εκτελεστικά μέλη) δεν ανταποκρίνεται στις ανάγκες, την δομή και την οργανωτική λειτουργία της, σε κάθε περίπτωση δε η καθόλα επιτυχή λειτουργία του Δ.Σ. αποτελεί αφ' εαυτής λόγο αποτρεπτικό οιασδήποτε μεταβολής ή διαφοροποίησης.

**2.** Η πολιτική της ποικιλομορφίας συμπεριλαμβανομένης της ισορροπίας μεταξύ των φύλων για τα μέλη του ΔΣ όπως αυτή έχει υιοθετηθεί από το ΔΣ αναρτάται στον εταιρικό ιστότοπο. Στη δήλωση εταιρικής διακυβέρνησης περιλαμβάνεται ειδική αναφορά: α) στην πολιτική ποικιλομορφίας που εφαρμόζεται από την Εταιρεία ως προς τη σύνθεση του ΔΣ και των ανώτατων διευθυντικών στελεχών και β) το ποσοστό εκπροσώπησης κάθε φύλου αντίστοιχα.

Το παρόν Διοικητικό Συμβούλιο της Εταιρείας αποτελείται κατά πλειοψηφία από άνδρες, ήτοι εκ των συνολικά επτά (7) μελών του Δ.Σ. τα έξι (6) είναι άνδρες και μόνο το ένα (1) είναι γυναίκα. Η απόκλιση αυτή δικαιολογείται από την αδυναμία ανευρέσεως κατά το παρόν χρονικό διάστημα στελεχών στον κλάδο στον οποίο δραστηριοποιείται η Εταιρεία που να ανήκουν στο γυναικείο φύλο και να ανταποκρίνονται από πλευράς δεξιοτήτων, ικανοτήτων, προσόντων, χρονικής διαθεσιμότητας και εμπειρίας στο επίπεδο που έχει τεθεί αναφορικά με τα μέλη του Δ.Σ. αλλά και στις αυξημένες απαιτήσεις που συνδέονται με την ιδιότητα αυτή, λόγω των ειδικών χαρακτηριστικών που παρουσιάζει η Εταιρεία και της αναγκαιότητας (εξαιτίας της αυξανόμενης εξωστρέφειας που αποκτά η Εταιρεία) συχνής παρουσίας και παραμονής αυτών σε διαφορετικές χώρες ανά τον κόσμο. Μεταξύ των προτεραιοτήτων της Εταιρείας στο άμεσο μέλλον συγκαταλέγεται η εύρεση και προσθήκη ικανών εκπροσώπων του γυναικείου φύλου μεταξύ των μελών του Δ.Σ., χωρίς όμως να μπορεί να προσδιορισθεί με απόλυτη ακρίβεια το χρονικό σημείο συμμόρφωσης της Εταιρείας με την ως άνω πρακτική που καθιερώνει ο ΚΕΔ, δεδομένου ότι κάτι τέτοιο αποτελεί συνάρτηση αφενός μεν της εκδήλωσης σχετικού ενδιαφέροντος και αφετέρου της εύρεσης ατόμων που πληρούν τις ως άνω προϋποθέσεις. Σε κάθε όμως περίπτωση εκτιμάται ότι η εν λόγω απόκλιση είναι συγκυριακή και θα εξισορροπηθεί στο μέλλον.

### **III. Ρόλος και απαιτούμενες ιδιότητες του προέδρου του Δ.Σ.**

Ο Πρόεδρος προΐσταται του ΔΣ και έχει τις αρμοδιότητες του καθορισμού της ημερήσιας διάταξης, της διασφάλισης της καλής οργάνωσης των εργασιών του ΔΣ, αλλά και της αποτελεσματικής διεξαγωγής των συνεδριάσεών του. Ευθύνη επίσης του Προέδρου αποτελεί η διασφάλιση της έγκαιρης και ορθής



πληροφόρησης των μελών του ΔΣ, καθώς και της αποτελεσματικής επικοινωνίας του με όλους τους μετόχους, με γνώμονα τη δίκαιη και ισότιμη μεταχείριση των συμφερόντων όλων των μετόχων.

#### **Αποκλίσεις**

1. Το Δ.Σ. δεν διορίζει ανεξάρτητο Αντιπρόεδρο προερχόμενο από τα ανεξάρτητα μέλη του. Η απόκλιση αυτή αντισταθμίζεται από τον διορισμό εκτελεστικού Αντιπροέδρου, καθώς αξιολογείται ως προέχουσα σημασίας η ουσιαστική συνδρομή του Προέδρου του Δ.Σ., προκειμένου να ασκεί αποτελεσματικά τα εκτελεστικά του καθήκοντα και τις εν γένει αρμοδιότητές του και να συμβάλει στην επίτευξη των εταιρικών στόχων. Σε κάθε περίπτωση η μη απονομή της ιδιότητας του Αντιπροέδρου σε οιοδήποτε από τα ανεξάρτητα μέλη του ΔΣ ουδόλως αποστερεί αυτά από την δυνατότητα να ασκούν αποτελεσματικά και με αμεσότητα τα καθήκοντά τους, ούτε ασκεί οιαδήποτε επιρροή στην λειτουργική ανεξαρτησία της οποίας απολαμβάνουν.

#### **IV. Καθήκοντα και συμπεριφορά των μελών του ΔΣ**

Κάθε μέλος του ΔΣ έχει υποχρέωση πίστης στην εταιρεία. Τα μέλη του ΔΣ ενεργούν με ακεραιότητα και προς το συμφέρον της εταιρείας και να διαφυλάσσουν την εμπιστευτικότητα των μη δημοσίων διαθέσιμων πληροφοριών. Δεν έχουν σχέση ανταγωνισμού με την εταιρεία και αποφεύγουν κάθε θέση ή δραστηριότητα που δημιουργεί ή φαίνεται να δημιουργεί σύγκρουση ανάμεσα στα προσωπικά τους συμφέροντα και εκείνα της εταιρείας. Τα μέλη του ΔΣ συνεισφέρουν την εμπειρία τους και αφιερώνουν στα καθήκοντά τους τον αναγκαίο χρόνο και την απαραίτητη προσοχή. Επίσης περιορίζουν το πλήθος άλλων επαγγελματικών δεσμεύσεων (ιδιαίτερα συμμετοχές σε ΔΣ άλλων εταιρειών) μόνο στο βαθμό που αυτό απαιτείται για την ικανοποιητική απόδοσή τους ως μελών του ΔΣ. Τέλος, τα μέλη του ΔΣ επιδιώκουν να συμμετέχουν σε όλες τις συνεδριάσεις του ΔΣ, καθώς και των επιτροπών, στις οποίες τοποθετούνται.

#### **Αποκλίσεις**

1. Δεν υφίσταται υποχρέωση αναλυτικής γνωστοποίησης τυχόν επαγγελματικών δεσμεύσεων των μελών του Δ.Σ. (συμπεριλαμβανομένων και σημαντικών μη εκτελεστικών δεσμεύσεων σε εταιρείες και μη κερδοσκοπικά ιδρύματα) πριν από το διορισμό τους στο Δ.Σ. Η απόκλιση αυτή εξηγείται από το γεγονός ότι τα μέλη του Δ.Σ. διακρίνονται για το υψηλό μορφωτικό τους επίπεδο, την επίδειξη επαγγελματισμού και έμπρακτης αφοσίωσης προς την Εταιρεία και ως εκ τούτου παρά την έλλειψη θεσμοθετημένης υποχρέωσης αναλυτικής γνωστοποίησης τυχόν επαγγελματικών δεσμεύσεων των μελών του Δ.Σ. πριν την εκλογή τους σε αυτό, θα προέβαιναν άνευ ετέρου στη σχετική γνωστοποίηση εάν έκριναν ότι υπάρχει οποιοσδήποτε κίνδυνος σύγκρουσης συμφερόντων ή επηρεασμού ψυχολογικού, επαγγελματικού ή οικονομικού χαρακτήρα.

#### **V. Ανάδειξη υποψηφίων μελών του Δ.Σ.**

Η ανάδειξη υποψηφίων για το Δ.Σ. γίνεται αξιοκρατικά και με αντικειμενικά κριτήρια. Το Δ.Σ. διασφαλίζει την ομαλή διαδοχή των μελών του, καθώς και των ανώτατων διοικητικών στελεχών, με σκοπό τη μακροπρόθεσμη επιτυχία της επιχείρησης.

#### **Αποκλίσεις**

1. Το Διοικητικό Συμβούλιο δεν έχει προβεί μέχρι σήμερα στην σύσταση ξεχωριστής επιτροπής, η οποία προΐσταται στη διαδικασία υποβολής υποψηφιοτήτων για εκλογή στο Δ.Σ. και προετοιμάζει προτάσεις προς το Δ.Σ. όσον αφορά τις αμοιβές των εκτελεστικών μελών και των βασικών ανώτατων στελεχών.

Η απόκλιση αυτή οφείλεται στο γεγονός ότι η πολιτική της Εταιρείας σε σχέση με τις αμοιβές των εκτελεστικών μελών του Δ.Σ. και των βασικών ανώτατων στελεχών είναι, όπως αποδεικνύουν και τα ιστορικά στοιχεία, πάγια, συνεπής και λελογισμένη, προσαρμόζεται στις εκάστοτε κρατούσες οικονομικές συνθήκες και στις οικονομικές εν γένει δυνατότητες του Ομίλου, πάντοτε με γνώμονα την εξυπηρέτηση των εταιρικών συμφερόντων, ενώ το Δ.Σ. διασφαλίζει την πιστή και απαρέγκλιτη τήρησή της, προκειμένου να αποφεύγονται φαινόμενα καταβολής υπέρογκων αμοιβών που δεν βρίσκονται σε αντιστοιχία αφενός με τις παρεχόμενες υπηρεσίες αφετέρου με την γενικότερη οικονομική κατάσταση που επικρατεί στη χώρα. Η ως άνω πάγια πολιτική που ακολουθεί η Εταιρεία αποτελεί και έναν από τους άξονες που διασφαλίζουν την ισορροπημένη ανάπτυξή της και την υλοποίηση των επενδυτικών της προγραμμάτων με την μέγιστη δυνατή επιτυχία

2. Τα μέλη του ΔΣ δεν εκλέγονται με μέγιστη θητεία τεσσάρων (4) ετών. Σύμφωνα με το άρθρο 19 παρ. 2 του ισχύοντος Καταστατικού της Εταιρείας «τα μέλη του Διοικητικού Συμβουλίου εκλέγονται με μυστική ψηφοφορία και κατ' απόλυτη πλειοψηφία από τη Γενική Συνέλευση των μετόχων της Εταιρείας για πέντε (5) χρόνια με θητεία που παρατείνεται αυτόματα μέχρι την πρώτη Τακτική Γενική Συνέλευση μετά την λήξη της θητείας τους, η οποία δεν μπορεί σε καμία περίπτωση να υπερβεί την εξαετία». Η απόκλιση αυτή οφείλεται στην αναγκαιότητα αποφυγής εκλογής Διοικητικού Συμβουλίου σε συντομότερα χρονικά διαστήματα, γεγονός το οποίο συνεπάγεται την επιβάρυνση της Εταιρείας με έξοδα για την τήρηση των διατυπώσεων δημοσιότητας και την συνεχή υποβολή νομιμοποιητικών εγγράφων ενώπιον των συνεργαζόμενων τραπεζικών, πιστωτικών ιδρυμάτων και λοιπών νομικών ή φυσικών προσώπων.

Άλλωστε η πρόβλεψη για μέγιστη διάρκεια της θητείας των μελών του Διοικητικού Συμβουλίου ανερχόμενη σε τέσσερα (4) έτη εγκυμονεί τον κίνδυνο να μην προλάβει το εκλεγμένο Δ.Σ. να ολοκληρώσει το έργο του και να τίθεται υπό διακινδύνευση η αποτελεσματική διοίκηση των εταιρικών υποθέσεων και η διαχείριση της εταιρικής περιουσίας, λόγω της συχνής εναλλαγής διοικήσεων και της ενδεχόμενης διάστασης απόψεων που ενδέχεται να υφίστανται αναφορικά με την προώθηση των συμφερόντων και δραστηριοτήτων της Εταιρείας.

3. Δεν υφίσταται επιτροπή ανάδειξης υποψηφιοτήτων για το Δ.Σ. Η απόκλιση αυτή δικαιολογείται από το μέγεθος, την δομή και την λειτουργία της Εταιρείας κατά την παρούσα χρονική στιγμή, τα οποία δεν καθιστούν απαραίτητη την ύπαρξη επιτροπής ανάδειξης υποψηφιοτήτων. Εξάλλου κάθε φορά που

ανακύπτει ζήτημα εκλογής νέου Διοικητικού Συμβουλίου, η Διοίκηση της Εταιρείας φροντίζει να εξασφαλίζει την ύπαρξη και εφαρμογή απόλυτα διαφανών διαδικασιών, αξιολογεί το μέγεθος και την σύνθεση του υπό εκλογή Δ.Σ., εξετάζει τα προσόντα, τις γνώσεις, τις απόψεις, τις ικανότητες, την εμπειρία, το ήθος και την ακεραιότητα του χαρακτήρα των υποψηφίων μελών και ως εκ τούτου εκπληρώνεται στο ακέραιο το έργο που θα επιτελούσε η επιτροπή ανάδειξης υποψηφιοτήτων εάν υφίστατο.

#### **VI. Λειτουργία του Δ.Σ.**

Το Δ.Σ. συνέρχεται με την απαραίτητη συχνότητα, ώστε να εκτελεί αποτελεσματικά τα καθήκοντα του. Η πληροφόρηση που του παρέχεται από τη Διοίκηση και τις όποιες Επιτροπές είναι έγκαιρη, ώστε να του δίνεται η δυνατότητα να αντεπεξέρχεται αποτελεσματικά στα καθήκοντα που απορρέουν από τις αρμοδιότητες του.

#### **Αποκλίσεις**

1. Δεν υφίσταται συγκεκριμένος κανονισμός λειτουργίας του Δ.Σ. Η απόκλιση αυτή εξηγείται από το γεγονός ότι οι διατάξεις του Καταστατικού της Εταιρείας σε συνδυασμό με τις προβλέψεις του κ.ν. 2190/1920 και το λοιπό κανονιστικό πλαίσιο αξιολογούνται ως απολύτως επαρκείς για την οργάνωση και την εν γένει λειτουργία του Δ.Σ. και διασφαλίζουν την πλήρη, ορθή και έγκαιρη εκπλήρωση των καθηκόντων του και την επαρκή εξέταση όλων των θεμάτων επί των καλείται να λάβει αποφάσεις.

2. Το Δ.Σ. στην αρχή κάθε ημερολογιακού έτους δεν υιοθετεί ημερολόγιο συνεδριάσεων και 12μηνο πρόγραμμα δράσης, το οποίο δύναται να αναθεωρείται ανάλογα με τις ανάγκες της Εταιρείας. Η απόκλιση αυτή γίνεται εύκολα κατανοητή από το γεγονός ότι όλα τα μέλη του Δ.Σ. της Εταιρείας είναι κάτοικοι του νομού Αττικής ενώ και τα κεντρικά γραφεία της Εταιρείας είναι εύκολα προσβάσιμα και ως εκ τούτου είναι ευχερής η σύγκληση και η συνεδρίαση του Δ.Σ., κάθε φορά που το επιβάλλουν οι ανάγκες της Εταιρείας ή ο νόμος, χωρίς την ανάγκη ύπαρξης προκαθορισμένου προγράμματος δράσεως.

3. Δεν υφίσταται πρόβλεψη για υποστήριξη του Δ.Σ. κατά την άσκηση του έργου του από ικανό, εξειδικευμένο και έμπειρο εταιρικό γραμματέα, ο οποίος θα παρίσταται κατά τις συνεδριάσεις του. Η απόκλιση αυτή οφείλεται στην ύπαρξη άρτιας τεχνολογικής υποδομής για την πιστή καταγραφή και αποτύπωση των συνεδριάσεων του Δ.Σ. Περαιτέρω, όλα τα μέλη του Δ.Σ. έχουν δυνατότητα, εφόσον παρίσταται σχετική ανάγκη, προσφυγής στις υπηρεσίες των νομικών συμβούλων της Εταιρείας προκειμένου να διασφαλίζεται η συμμόρφωση του Δ.Σ. με το ισχύον νομικό και κανονιστικό πλαίσιο.

Σημειώνεται ότι σύμφωνα με το νέο ΚΕΔ χρέη εταιρικού γραμματέα μπορεί να επιτελέσει είτε ένας ανώτατος υπάλληλος είτε ο νομικός σύμβουλος, ενώ έργο του εταιρικού γραμματέα είναι η παροχή πρακτικής υποστήριξης προς τον Πρόεδρο και τα υπόλοιπα μέλη του Δ.Σ., ατομικά και συλλογικά, με απώτερο σκοπό και στόχο την πλήρη συμμόρφωση του Δ.Σ. με τις νομικές και καταστατικές απαιτήσεις και προβλέψεις. Η Εταιρεία προτίθεται να εξετάσει στο άμεσο μέλλον την αναγκαιότητα θεσπίσεως θέσεως εταιρικού γραμματέα με σκοπό την έτι περαιτέρω αποτελεσματική λειτουργία του Δ.Σ. και την παροχή κάθε αναγκαίας συνδρομής προς τα μέλη αυτού.

4. Δεν υφίσταται πρόβλεψη για ύπαρξη προγραμμάτων εισαγωγικής ενημέρωσης για τα νέα μέλη του Δ.Σ. αλλά και την διαρκή επαγγελματική κατάρτιση και επιμόρφωση για τα υπόλοιπα μέλη. Η απόκλιση αυτή εξηγείται από το γεγονός ότι προς εκλογή μέλη του ΔΣ προτείνονται πρόσωπα που διαθέτουν ικανή και αποδεδειγμένη εμπειρία, υψηλό μορφωτικό επίπεδο και διαπιστωμένες οργανωτικές και διοικητικές ικανότητες. Άλλωστε βασική αρχή που διέπει την λειτουργία τόσο της Εταιρείας όσο και του Ομίλου είναι η διαρκής επιμόρφωση και εκπαίδευση του προσωπικού και των στελεχών αυτού και η ενίσχυση της εταιρικής συνείδησης σε όλα τα επίπεδα μέσω της διεξαγωγής ανά τακτά χρονικά διαστήματα επιμορφωτικών σεμιναρίων ανάλογα με τον τομέα στον οποίο δραστηριοποιείται το εκάστοτε μέλος και τα καθήκοντα με τα οποία έχει επιφορτισθεί, ήτοι η διαρκής επιμόρφωση διέπει ως αρχή την όλη φιλοσοφία και λειτουργία της Εταιρείας και δεν περιορίζεται μόνο στα μέλη του Δ.Σ.

5. Δεν υφίσταται πρόβλεψη για παροχή επαρκών πόρων προς τις επιτροπές του Δ.Σ. για την εκπλήρωση των καθηκόντων τους και για την πρόσληψη εξωτερικών συμβούλων στο βαθμό που χρειάζονται. Η απόκλιση αυτή οφείλεται στο γεγονός ότι η Διοίκηση της Εταιρείας εξετάζει και εγκρίνει ανά περίπτωση δαπάνες για την ενδεχόμενη πρόσληψη εξωτερικών συμβούλων με βάση τις εκάστοτε εταιρικές ανάγκες, επί σκοπώ διαρκούς ελέγχου και συγκράτησης σε λελογισμένο επίπεδο των λειτουργικών δαπανών της Εταιρείας.

#### **VII. Αξιολόγηση του Δ.Σ.**

Η Σύσταση 2005/162/EC και οι περισσότεροι κώδικες βέλτιστης πρακτικής στην Ευρώπη επιβάλλουν την αξιολόγηση του ΔΣ στο σύνολό του αλλά και του κάθε μέλους του ξεχωριστά. Ο Κώδικας λαμβάνει υπόψη τις καθιερωμένες πρακτικές και την ελληνική πραγματικότητα, και περιορίζει το πεδίο της αξιολόγησης στην εκτίμηση της αποτελεσματικότητας του ΔΣ ως συλλογικού οργάνου. Προβλέπει την ατομική αξιολόγηση μόνο του Προέδρου, καθώς η επίδοσή του είναι καίρια για την αποτελεσματική λειτουργία και οργάνωση του ΔΣ

Η αξιολόγηση της αποτελεσματικότητας του ΔΣ και των επιτροπών του θα πρέπει να λαμβάνει χώρα τουλάχιστον κάθε δύο (2) χρόνια και να στηρίζεται σε συγκεκριμένη διαδικασία.

#### **Αποκλίσεις**

1. Η αξιολόγηση της αποτελεσματικότητας του Δ.Σ. και των επιτροπών του δεν λαμβάνει χώρα τουλάχιστον κάθε δύο (2) χρόνια και δεν στηρίζεται σε συγκεκριμένη διαδικασία. Το Δ.Σ. δεν αξιολογεί την επίδοση του Προέδρου του σε διαδικασία στην οποία προΐσταται ο ανεξάρτητος Αντιπρόεδρος ή άλλο μη εκτελεστικό μέλος του, ελλείπει ανεξάρτητου Αντιπροέδρου. Κατά την παρούσα χρονική στιγμή δεν υφίσταται θεσμοθετημένη διαδικασία με σκοπό την αξιολόγηση της αποτελεσματικότητας του Διοικητικού Συμβουλίου και των επιτροπών του, ούτε αξιολογείται η επίδοση του Προέδρου του Δ.Σ. κατά την διάρκεια διαδικασίας στην οποία προΐσταται ο ανεξάρτητος Αντιπρόεδρος ή άλλο μη εκτελεστικό μέλος του, ελλείπει ανεξάρτητου Αντιπροέδρου.

Η διαδικασία αυτή δεν θεωρείται ως αναγκαία ενόψει της οργανωτικής δομής της Εταιρείας, καθόσον μεταξύ των μελών του Διοικητικού Συμβουλίου δεν υφίστανται στεγανά και όποτε παρίσταται ανάγκη ή διαπιστώνονται αδυναμίες ή δυσλειτουργίες αναφορικά με την οργάνωση και λειτουργία του

Διοικητικού Συμβουλίου, λαμβάνουν χώρα συναντήσεις και διεξοδικές συζητήσεις, στις οποίες αναλύονται διεξοδικά τα προβλήματα που παρουσιάζονται, ασκείται κριτική σε ληφθείσες αποφάσεις και λουπές ενέργειες ή δηλώσεις των μελών του Διοικητικού Συμβουλίου, μηδενός εξαιρουμένου.

Άλλωστε το Διοικητικό Συμβούλιο παρακολουθεί και επανεξετάζει σε τακτά χρονικά διαστήματα την προσήκουσα υλοποίηση των ληφθεισών αποφάσεών του, με βάση τα τεθέντα χρονοδιαγράμματα, ενώ η αποτελεσματικότητα και η εν γένει απόδοση του ίδιου του Διοικητικού Συμβουλίου αξιολογείται σε ετήσια βάση από την Τακτική Γενική Συνέλευση των μετόχων της Εταιρείας, σύμφωνα με τις αρχές και την διαδικασία που περιγράφεται αναλυτικά τόσο στον κ.ν. 2190/1920, όσο και στο Καταστατικό της Εταιρείας. Η Εταιρεία επί σκοπώ συμμορφώσεώς της με την εν λόγω πρακτική που εισάγει ο νέος ΚΕΔ βρίσκεται στην φάση εξέτασης της σκοπιμότητας θεσπίσεως συστήματος ελέγχου και αξιολόγησης του Διοικητικού Συμβουλίου, η ολοκλήρωση της οποίας δεν είναι δυνατόν να προσδιοριστεί με απόλυτη χρονική ακρίβεια.

### **VIII. Σύστημα Εσωτερικού Ελέγχου**

Το Δ.Σ. παρουσιάζει στους μετόχους και το κοινό μια σαφή αξιολόγηση της πραγματικής θέσης και των προοπτικών της εταιρείας, και διασφαλίζει την αξιοπιστία των οικονομικών καταστάσεων και την ορθότητα των ανακοινώσεων, όπου αυτές επιβάλλονται.

Το Δ.Σ. διατηρεί ένα αποτελεσματικό σύστημα εσωτερικού ελέγχου, με σκοπό την περιφρούρηση των επενδύσεων και των περιουσιακών στοιχείων της εταιρείας, καθώς και τον εντοπισμό και την αντιμετώπιση των σημαντικότερων κινδύνων. Παρακολουθεί την εφαρμογή της εταιρικής στρατηγικής και να την επανεξετάζει τακτικά. Ανασκοπεί τακτικά τους κύριους κινδύνους που αντιμετωπίζει η επιχείρηση και την αποτελεσματικότητα του συστήματος εσωτερικού ελέγχου, όσον αφορά στη διαχείριση των εν λόγω κινδύνων. Η ανασκόπηση καλύπτει όλους τους ουσιώδεις ελέγχους, συμπεριλαμβανομένων των χρηματοοικονομικών και λειτουργικών ελέγχων, του ελέγχου συμμόρφωσης, καθώς και τους ελέγχους των συστημάτων διαχείρισης κινδύνων. Το Δ.Σ. μέσω της επιτροπής ελέγχου επίσης αναπτύσσει άμεση και τακτική επαφή με τους εξωτερικούς και εσωτερικούς ελεγκτές, προκειμένου να λαμβάνει τακτική ενημέρωση από τους τελευταίους σε σχέση με την ορθή λειτουργία του συστήματος ελέγχου.

### **IX. Επίπεδο και διάρθρωση των Αμοιβών**

Το επίπεδο και η διάρθρωση των αμοιβών στοχεύουν στην προσέλκυση και την παραμονή των μελών του Δ.Σ., των διοικητικών στελεχών και των εργαζομένων στην εταιρεία, που προσθέτουν αξία σε αυτή με τις ικανότητες, τις γνώσεις και την εμπειρία τους. Το ύψος των αμοιβών βρίσκεται σε αντιστοιχία με τα προσόντα και τη συνεισφορά τους στην εταιρεία. Το Δ.Σ. έχει σαφή εικόνα του τρόπου με τον οποίο η εταιρεία αμείβει τα στελέχη της και κυρίως εκείνα που διαθέτουν τα κατάλληλα προσόντα για την αποτελεσματική διοίκηση της εταιρείας.

### **Αποκλίσεις**

1. Δεν υφίσταται Επιτροπή αμοιβών, αποτελούμενη αποκλειστικά από μη εκτελεστικά μέλη, ανεξάρτητα στην πλειονότητά τους, η οποία έχει ως αντικείμενο τον καθορισμό των αμοιβών των εκτελεστικών και

μη εκτελεστικών μελών του Δ.Σ. και κατά συνέπεια δεν υπάρχουν ρυθμίσεις για τα καθήκοντα της εν λόγω Επιτροπής, την συχνότητα συνεδριάσεών της και για άλλα θέματα που αφορούν την λειτουργία της. Η απόκλιση αυτή οφείλεται στο γεγονός ότι η σύσταση της εν λόγω Επιτροπής, ενόψει της δομής και της εν γένει λειτουργίας της Εταιρείας δεν έχει αξιολογηθεί ως αναγκαία μέχρι σήμερα και τούτο γιατί η Διοίκηση της Εταιρείας που επιμελείται της διαδικασίας καθορισμού των αμοιβών και της υποβολής των σχετικών προτάσεων, φροντίζει ώστε αυτή (διαδικασία καθορισμού αμοιβών) να χαρακτηρίζεται από αντικειμενικότητα, διαφάνεια και επαγγελματισμό, απαλλαγμένη από συγκρούσεις συμφερόντων. Όσον αφορά τον καθορισμό των αμοιβών των μελών του Δ.Σ., εκτελεστικών και μη, η Διοίκηση της Εταιρείας ενεργεί με γνώμονα την δημιουργία μακροπρόθεσμης εταιρικής αξίας, την διατήρηση των αναγκαίων ισορροπιών και την προώθηση της αξιοκρατίας, ώστε η επιχείρηση να προσελκύει στελέχη που διαθέτουν τα κατάλληλα προσόντα για την αποτελεσματική λειτουργία της Εταιρείας.

Η Διοίκηση φροντίζει ώστε η αμοιβή των εκτελεστικών μελών του Δ.Σ. να συνδέεται με την εταιρική στρατηγική και την πραγμάτωση των σκοπών της Εταιρείας και διασφαλίζει την κατάλληλη ισορροπία ανάμεσα σε σταθερά στοιχεία (π.χ. βασικός μισθός), μεταβλητά στοιχεία συνδεδεμένα με την απόδοση (π.χ. bonus) και άλλες συμβατικές ρυθμίσεις (π.χ. σύνταξη, αποζημίωση λόγω αποχώρησης, πρόσθετες παροχές συμπεριλαμβανομένων παροχών σε είδος κλπ.) και η αμοιβή των μη εκτελεστικών μελών να αντανακλά τον πραγματικό χρόνο απασχόλησής τους και τις ανατεθείσες σε αυτά αρμοδιότητες και να μην συναρτάται άμεσα με την απόδοση της Εταιρείας, προκειμένου να μην αποθαρρύνεται η διάθεση ενδεχόμενης αμφισβήτησης των επιλογών και των λοιπών αποφάσεων της Διοίκησης.

Το Δ.Σ. κατά τον προσδιορισμό της αμοιβής των μελών του Δ.Σ. και ιδιαίτερα των εκτελεστικών, λαμβάνει υπόψη του τα καθήκοντα και τις αρμοδιότητές τους, την επίδοσή τους σε σχέση με προκαθορισμένους ποσοτικούς και ποιοτικούς στόχους, την οικονομική κατάσταση, την απόδοση και τις προοπτικές της Εταιρείας, το ύψος των αμοιβών για παροχή παρόμοιων υπηρεσιών σε ομοειδείς εταιρείες καθώς και το ύψος των αμοιβών των εργαζομένων στην Εταιρεία και σε ολόκληρο τον Όμιλο.

Από την περιγραφόμενη κατά τα ανωτέρω διαδικασία καθορισμού των αμοιβών των μελών του Δ.Σ., εκτελεστικών και μη, και των κριτηρίων που λαμβάνονται υπόψη για τον προσδιορισμό αυτών, προκύπτει με σαφήνεια ότι δεν παρίσταται ανάγκη σύστασης ιδιαίτερης επιτροπής αμοιβών, καθόσον τα καθήκοντα και οι αρμοδιότητες αυτής ασκούνται αποτελεσματικά από την Διοίκηση της Εταιρείας.

**2.** Η αμοιβή κάθε εκτελεστικού μέλους του Δ.Σ. δεν εγκρίνεται από το Δ.Σ. μετά από πρόταση της Επιτροπής αμοιβών, χωρίς την παρουσία των εκτελεστικών μελών αυτού. Η απόκλιση αυτή οφείλεται στο γεγονός ότι δεν υφίσταται Επιτροπή αμοιβών κατά τα ανωτέρω αναφερόμενα.

## **X. Επικοινωνία με τους Μετόχους**

Το Δ.Σ. μεριμνά για την ύπαρξη συνεχούς και εποικοδομητικού διαλόγου με τους μετόχους της εταιρείας, ιδιαίτερα δε με εκείνους που έχουν σημαντικές συμμετοχές και μακροπρόθεσμη προοπτική.

### **Αποκλίσεις**

1. Η Εταιρεία δεν έχει υιοθετήσει ειδική πρακτική αναφορικά με την επικοινωνία της με τους μετόχους, η οποία περιλαμβάνει την πολιτική της Εταιρείας σχετικά με την υποβολή ερωτήσεων από τους μετόχους προς το Δ.Σ. Κατά την παρούσα χρονική στιγμή δεν υφίσταται θεσμοθετημένη ειδική διαδικασία σχετικά με την υποβολή ερωτήσεων από τους μετόχους προς το Διοικητικό Συμβούλιο, καθόσον οποιοσδήποτε από τους μετόχους έχει την δυνατότητα να απευθύνεται στην Υπηρεσία Εξυπηρέτησης Μετόχων, υποβάλλοντας αιτήματα και ερωτήσεις, τα οποία, εφόσον κριθεί ως αναγκαίο, διαβιβάζονται ομαδοποιημένα στο Διοικητικό Συμβούλιο για περαιτέρω επεξεργασία και η σχετική απάντηση ή ενημέρωση αποστέλλεται αμελλητί στον ενδιαφερόμενο.

Η απευθείας επικοινωνία των μετόχων με το Δ.Σ. θα δημιουργούσε δυσχέρειες στην απρόσκοπτη λειτουργία του Δ.Σ., καθώς θα επιβάρυνε τα μέλη αυτού με σημαντικό όγκο ατελέσφορης εν πολλοίς εργασίας, ενώ παράλληλα μια τέτοια επικοινωνία θα αξιολογούταν αρνητικά και υπό το πρίσμα της αρχής της ισοδύναμης πληροφόρησης των μετόχων της Εταιρείας. Εξάλλου η θεσμικά υφισταμένη και λειτουργούσα Υπηρεσία Εξυπηρέτησης υπηρετεί αυτόν ακριβώς τον σκοπό, είναι δε υπεύθυνη για την ροή της πληροφόρησης που διοχετεύεται στους μετόχους.

Περαιτέρω, οι διατάξεις του άρθρου 39 του κ.ν. 2190/1920 περιγράφουν με λεπτομερή τρόπο την διαδικασία συμμετοχής των μετόχων της μειοψηφίας στις Γενικές Συνελεύσεις των μετόχων, διαδικασία η οποία τηρείται απαρέγκλιτα σε κάθε Τακτική ή Έκτακτη Γενική Συνέλευση, προκειμένου να εξασφαλίζεται με τον τρόπο αυτό η προσήκουσα, έγκυρη και έγκαιρη ενημέρωση των μετόχων αναφορικά με την πορεία των εταιρικών υποθέσεων.

## **XI. Η Γενική Συνέλευση των Μετόχων**

Το Δ.Σ. διασφαλίζει ότι η προετοιμασία και η διεξαγωγή της Γενικής Συνέλευσης των μετόχων διευκολύνουν την αποτελεσματική άσκηση των δικαιωμάτων των μετόχων, οι οποίοι πρέπει να είναι πλήρως ενημερωμένοι για όλα τα θέματα που σχετίζονται με τη συμμετοχή τους στη Γενική Συνέλευση, συμπεριλαμβανομένων των θεμάτων ημερήσιας διάταξης, και των δικαιωμάτων τους κατά τη Γενική Συνέλευση. Το Δ.Σ. διευκολύνει, εντός του πλαισίου των σχετικών καταστατικών προβλέψεων και της κείμενης νομοθεσίας, τη συμμετοχή των μετόχων στη Γενική Συνέλευση, και ειδικότερα των μετόχων μειοψηφίας, των αλλοδαπών μετόχων και όσων διαμένουν σε απομονωμένες περιοχές. Το Δ.Σ. αξιοποιεί τη Γενική Συνέλευση των μετόχων για να διευκολύνει τον ουσιαστικό και ανοιχτό διάλογο τους με την εταιρεία.

## **ΜΕΡΟΣ Α - ΤΟ Δ.Σ. & ΤΑ ΜΕΛΗ ΤΟΥ**

### **I. Ρόλος και αρμοδιότητες του Δ.Σ.**

Το Διοικητικό Συμβούλιο ασκεί την Διοίκηση της εταιρικής περιουσίας και την εκπροσώπηση της εταιρείας. Αποφασίζει για όλα γενικά τα ζητήματα που αφορούν την εταιρεία μέσα στο πλαίσιο του εταιρικού σκοπού, με εξαίρεση εκείνα που σύμφωνα με το νόμο ή το καταστατικό της ανήκουν στην αποκλειστική αρμοδιότητα της Γενικής Συνέλευσης.

Η εταιρεία, με την επιφύλαξη της επομένης παραγράφου, αναλαμβάνει υποχρεώσεις και δεσμεύεται με την υπογραφή ενός ή δύο εξουσιοδοτημένων μελών του Διοικητικού Συμβουλίου υπό της εταιρικής επωνυμίας.

Το Διοικητικό Συμβούλιο μπορεί, αποκλειστικά και μόνο εγγράφως, να αναθέτει την άσκηση όλων των εξουσιών και αρμοδιοτήτων του (εκτός από αυτές που απαιτούν συλλογική ενέργεια), καθώς και την εκπροσώπηση της εταιρείας σε ένα ή περισσότερα πρόσωπα, μέλη του ή όχι, καθορίζοντας συγχρόνως και την έκταση αυτής της ανάθεσης. Ενδεικτικά οι αρμοδιότητες του Δ.Σ. δύναται να περιλαμβάνουν:

- Τις αποφάσεις για θέματα που αφορούν τις κάθε είδους αμοιβές που καταβάλλονται στα διευθυντικά στελέχη, τους εσωτερικούς ελεγκτές και την γενικότερη πολιτική αμοιβών της Εταιρίας,
- τον ορισμό των εσωτερικών ελεγκτών της Εταιρίας,
- την σύνταξη ετήσιας έκθεσης στην οποία αναφέρονται αναλυτικά οι συναλλαγές της Εταιρίας με συνδεδεμένες με αυτήν επιχειρήσεις και η οποία κοινοποιείται στις αρμόδιες εποπτικές αρχές,
- την έγκριση της μακροπρόθεσμης στρατηγικής και των λειτουργικών στόχων της εταιρείας, την έγκριση του ετήσιου προϋπολογισμού και του επιχειρησιακού σχεδίου, καθώς και τη λήψη αποφάσεων για τις μείζονες κεφαλαιουχικές δαπάνες, εξαγορές και εκποιήσεις,
- την επιλογή και όποτε χρειάζεται, την αντικατάσταση της εκτελεστικής ηγεσίας της εταιρείας, όπως και την εποπτεία του σχεδιασμού της διαδοχής,
- την διασφάλιση της αξιοπιστίας των οικονομικών καταστάσεων και στοιχείων της εταιρείας, των συστημάτων χρηματοοικονομικής πληροφόρησης και των στοιχείων και πληροφοριών που λαμβάνουν δημοσιότητα, καθώς και τη διασφάλιση της αποτελεσματικότητας των συστημάτων εσωτερικού ελέγχου και διαχείρισης κινδύνων,
- την επαγρύπνηση, όσον αφορά υπάρχουσες και πιθανές συγκρούσεις συμφερόντων μεταξύ αφενός της εταιρείας και αφετέρου της Διοίκησής της, των μελών του ΔΣ ή των κύριων μετόχων (συμπεριλαμβανομένων των μετόχων με άμεση ή έμμεση εξουσία να διαμορφώνουν ή να επηρεάζουν τη σύνθεση και τη συμπεριφορά του ΔΣ), καθώς και την κατάλληλη αντιμετώπιση τέτοιων συγκρούσεων· για το σκοπό αυτό, το ΔΣ θα πρέπει να υιοθετήσει διαδικασία εποπτείας των συναλλαγών με γνώμονα τη διαφάνεια και την προστασία των εταιρικών συμφερόντων,



**QUALITY & RELIABILITY ABEE—Ετήσια Οικονομική Έκθεση 01.01.2018-31.12.2018**

- την ευθύνη λήψης σχετικών αποφάσεων και την παρακολούθηση της αποτελεσματικότητας του συστήματος Διοίκησης της εταιρείας, συμπεριλαμβανομένων των διαδικασιών λήψης αποφάσεων και ανάθεσης εξουσιών και καθηκόντων σε άλλα στελέχη, και τη διατύπωση, διάδοση και εφαρμογή των βασικών αξιών και αρχών της εταιρείας που διέπουν τις σχέσεις της με όλα τα μέρη, των οποίων τα συμφέροντα συνδέονται με αυτά της εταιρείας
- την έκδοση πάσης φύσεως ομολογιακών δανείων πλην αυτών που κατά νόμο υπάγονται στην αποκλειστική αρμοδιότητα της Γενικής Συνέλευσης

**II. Μέγεθος και σύνθεση του Δ.Σ.**

Βάσει της παραγράφου 1 του άρθρου 11 του καταστατικού η εταιρεία διοικείται από Διοικητικό Συμβούλιο που αποτελείται πάντα και υποχρεωτικά από επτά (7) και μόνο μέλη, με την επιφύλαξη της παραγράφου 4 του άρθρου 11 του Καταστατικού. τα μέλη του Διοικητικού Συμβουλίου που μπορεί να είναι μέτοχοι ή τρίτα πρόσωπα, εκλέγονται με μυστική ψηφοφορία από τη Γενική Συνέλευση των μετόχων της εταιρείας για πενταετή θητεία που αρχίζει με την εκλογή τους και παρατείνεται μέχρι την τακτική Γενική Συνέλευση του χρόνου της εξόδου τους, αλλά δεν μπορεί σε καμία περίπτωση να ξεπεράσει την εξαετία. Μετά τη λήξη της θητείας το Διοικητικό Συμβούλιο ανανεώνεται. Οι σύμβουλοι που κάθε φορά αποχωρούν μπορούν πάντα να επανεκλεγούν ή επαναδιορίζονται. (άρθρ. 11. παρ.2 ΚΑΤΑΣΤΑΤΙΚΟΥ)

**ΣΥΝΘΕΣΗ ΔΙΟΙΚΗΤΙΚΟΥ ΣΥΜΒΟΥΛΙΟΥ**

Πρόεδρος	Παναγιώτης Πασχαλάκης	Εκτελεστικό μέλος
Αντιπρόεδρος	Θεόδωρος Καραγιάννης	Εκτελεστικό μέλος
Διευθύνων Σύμβουλος	Νικόλαος Πασχαλάκης	Εκτελεστικό μέλος
Εντεταλμένος σύμβουλος	Εμμανουήλ Ξιώνης	Εκτελεστικό μέλος
Μέλος	Ιωάννης Καλαντζάκης	Ανεξάρτητο-μη εκτελεστικό μέλος
Μέλος	Ιωάννα Ιακωβάκη	Μη εκτελεστικό μέλος
Μέλος	Θεόδωρος Γεώργας	Ανεξάρτητο-μη εκτελεστικό μέλος

### **III. Συνεδριάσεις Διοικητικού Συμβουλίου**

Το Διοικητικό Συμβούλιο συνεδριάζει στην έδρα της εταιρείας τουλάχιστον μία φορά το μήνα. Εξαιρετικώς, επιτρέπεται να συνεδριάζει εκτός της έδρας του σε άλλο τόπο, είτε στην ημεδαπή, είτε στην αλλοδαπή, εφόσον στη συνεδρίαση αυτή παρίστανται ή αντιπροσωπεύονται όλα τα μέλη του και κανένα δεν αντιλέγει στην πραγματοποίηση της συνεδρίασης και στη λήψη αποφάσεων.

Το Διοικητικό Συμβούλιο συγκαλείται από τον πρόεδρό του, με πρόσκληση που γνωστοποιείται στα μέλη του δύο (2) τουλάχιστον εργάσιμες ημέρες πριν από την συνεδρίαση. Στην πρόσκληση πρέπει απαραίτητα να αναγράφονται με σαφήνεια και τα θέματα της ημερησίας διάταξης, διαφορετικά η λήψη αποφάσεων επιτρέπεται μόνο εφόσον παρίστανται ή αντιπροσωπεύονται όλα τα μέλη του Διοικητικού Συμβουλίου και κανείς δεν αντιλέγει στη λήψη αποφάσεων.

Τη σύγκληση του Διοικητικού Συμβουλίου μπορεί να ζητήσουν δύο (2) από τα μέλη του με αίτησή τους προς τον Πρόεδρο αυτού ή το νόμιμο αναπληρωτή του, ο οποίος υποχρεούται να συγκαλέσει Διοικητικό Συμβούλιο μέσα σε προθεσμία δέκα (10) ημερών από την υποβολή της αίτησης.

Σε περίπτωση άρνησης του Προέδρου να συγκαλέσει το Διοικητικό Συμβούλιο μέσα στην παραπάνω προθεσμία ή εκπρόθεσμης σύγκλησής του, επιτρέπεται στα μέλη που ζήτησαν τη σύγκληση να συγκαλέσουν αυτά το Διοικητικό Συμβούλιο μέσα σε προθεσμία πέντε (5) ημερών από τη λήξη του δεκαημέρου, γνωστοποιώντας τη σχετική πρόσκληση στα λοιπά μέλη του Διοικητικού Συμβουλίου. Στην κατά τα ανωτέρω αίτησή τους, πρέπει με ποινή απαραδέκτου να αναφέρονται με σαφήνεια τα θέματα με τα οποία θα ασχοληθεί το Δ.Σ.

Σύμβουλος που απουσιάζει μπορεί να εκπροσωπείται από άλλο Σύμβουλο.

Κάθε Σύμβουλος μπορεί να εκπροσωπεί ένα μόνο σύμβουλο που απουσιάζει.

Το Διοικητικό Συμβούλιο βρίσκεται σε απαρτία και συνεδριάζει έγκυρα όταν παρευρίσκονται ή αντιπροσωπεύονται σ' αυτό το ήμισυ ή πλέον ενός των Συμβούλων, ουδέποτε όμως ο αριθμός των αυτοπροσώπως παρόντων Συμβούλων μπορεί να είναι μικρότερος από τρεις. Προς εξεύρεση του αριθμού απαρτίας παραλείπεται τυχόν προκύπτον κλάσμα. Οι αποφάσεις του Διοικητικού Συμβουλίου παίρνονται έγκυρα με πλειοψηφία πέντε (5) μελών από το σύνολο των παρόντων και αντιπροσωπευόμενων μελών. Σε περίπτωση ισοψηφίας δεν υπερισχύει η ψήφος του προέδρου του Διοικητικού Συμβουλίου.

Τα πρακτικά των συνεδριάσεων του Διοικητικού Συμβουλίου υπογράφονται είτε από τον Πρόεδρο αυτού, είτε τον αναπληρωτή του και τον Γραμματέα του Διοικητικού Συμβουλίου, κάθε ένας εκ των οποίων δικαιούται επίσης να εκδίδει αντίγραφα και αποσπάσματα αυτών.

### **IV. Καθήκοντα και συμπεριφορά των μελών του Δ.Σ.**

Πρώτιστη υποχρέωση και καθήκον των μελών του Διοικητικού Συμβουλίου είναι η διαρκής επιδίωξη της ενίσχυσης της μακροχρόνιας αξίας της Εταιρίας και η προάσπιση του γενικού εταιρικού συμφέροντος.

Τα μέλη του Διοικητικού Συμβουλίου και κάθε τρίτο πρόσωπο στο οποίο έχουν ανατεθεί αρμοδιότητες του σύμφωνα απαγορεύεται να επιδιώκουν συμφέροντα ίδια με αυτά της Εταιρίας για προσωπικό όφελος.

Τα μέλη του Διοικητικού Συμβουλίου και κάθε τρίτος στον οποίο έχουν ανατεθεί αρμοδιότητες του, οφείλουν να αποκαλύπτουν έγκαιρα στα υπόλοιπα μέλη τα ίδια συμφέροντα τους καθώς και κάθε σύγκρουση συμφερόντων με αυτά της Εταιρίας ή συνδεδεμένων με αυτή επιχειρήσεων, που ενδέχεται να προκύψουν κατά την άσκηση των καθηκόντων τους ή από συναλλαγές της Εταιρίας που εμπίπτουν στα καθήκοντα τους.

Τα μέλη του Διοικητικού Συμβουλίου, όπως και κάθε πρόσωπο στο οποίο έχουν ανατεθεί αρμοδιότητες του, έχουν την υποχρέωση να διασφαλίζουν το απόρρητο των πληροφοριών σχετικών με σημαντικά γεγονότα που αφορούν την Εταιρία μέχρι την δημοσιοποίησή τους.

Το Διοικητικό Συμβούλιο έχει την υποχρέωση να ανακοινώνει δημόσια την θέση της Εταιρίας σε περιπτώσεις που δημοσιεύονται φήμες, ανεπιβεβαίωτες πληροφορίες ή υπάρχει διαρροή πληροφοριών οι οποίες μπορούν να επηρεάσουν σημαντικά την τιμή των μετοχών της Εταιρίας.

Ο Πρόεδρος προΐσταται του Δ.Σ. Έχει τις αρμοδιότητες του καθορισμού της ημερήσιας διάταξης, της διασφάλισης της καλής οργάνωσης των εργασιών του Δ.Σ., αλλά και της αποτελεσματικής διεξαγωγής των συνεδριάσεων του. Ευθύνη επίσης του Προέδρου αποτελεί η διασφάλιση της έγκαιρης και ορθής πληροφόρησης των μελών του Δ.Σ., καθώς και της αποτελεσματικής επικοινωνίας του με όλους τους μετόχους, με γνώμονα τη δίκαιη και ισότιμη μεταχείριση των συμφερόντων όλων των μετόχων.

#### **Αρμοδιότητες εκτελεστικών μελών**

Στο Διοικητικό Συμβούλιο συμμετέχουν ως εκτελεστικά μέλη πρόσωπα που ασχολούνται με τα καθημερινά θέματα διοίκησης, των οποίων οι ειδικότερες αρμοδιότητες καθορίζονται με απόφαση του.

#### **Αρμοδιότητες μη εκτελεστικών μελών**

Τα μη εκτελεστικά μέλη συμμετέχουν στη λήψη αποφάσεων και εποπτεύουν τις δραστηριότητες της Εταιρείας. Είναι επιφορτισμένα με την προαγωγή όλων των εταιρικών ζητημάτων, συμμετέχουν σε τυχόν συμβούλια και επιτροπές και είναι ιδιαίτερα επιφορτισμένα με την προάσπιση των αρχών της χρηστής εταιρικής διακυβέρνησης.

Τα μη εκτελεστικά μέλη διατηρούν ανεξαρτησία στη διερεύνηση των θεμάτων που εξετάζουν, με στόχο την παροχή ουσιαστικού έργου και τη δημιουργία κλίματος εμπιστοσύνης μεταξύ του Διοικητικού Συμβουλίου και των διευθυντικών στελεχών και διαχειριστών.

Τα μη εκτελεστικά μέλη του Διοικητικού Συμβουλίου γνωρίζουν σε βάθος τόσο τη λειτουργία και τα αντικείμενα της εταιρείας όσο και την ευρύτερη αγορά του κλάδου και για το λόγο αυτό τους παρέχεται κάθε διευκόλυνση. Γενικότερα, κάθε μη εκτελεστικό μέλος φροντίζει για τη διαρκή επιμόρφωση του, ώστε να συνεισφέρει ουσιαστικά και αποτελεσματικά στην εύρυθμη και αποδοτική λειτουργία της Εταιρείας.

Ο αριθμός των μη εκτελεστικών μελών είναι το ένα τρίτο (1/3) του συνολικού αριθμού των μελών του Διοικητικού Συμβουλίου. Μεταξύ τους υπάρχουν δύο (2) ανεξάρτητα μέλη τα οποία πληρούν τις προϋποθέσεις ανεξαρτησίας που τίθενται από την ισχύουσα νομοθεσία. Σύμφωνα με αυτήν, αναφορικά με τα μη εκτελεστικά μέλη ισχύουν τα ακόλουθα:

- Τα ανεξάρτητα μη εκτελεστικά μέλη του Διοικητικού Συμβουλίου πρέπει κατά τη διάρκεια της θητείας τους να μην κατέχουν μετοχές σε ποσοστό μεγαλύτερο του 0,5% του μετοχικού κεφαλαίου της Εταιρίας και να μην έχουν σχέση εξάρτησης με την Εταιρία ή με συνδεδεμένα με αυτή πρόσωπα, όπως καθορίζεται από την ισχύουσα νομοθεσία.
- Τα ανεξάρτητα μέλη του Διοικητικού Συμβουλίου έχουν το δικαίωμα να υποβάλλουν, ο καθένας ή από κοινού, ξεχωριστές εκθέσεις από αυτές του Διοικητικού Συμβουλίου προς την Γενική Συνέλευση εφόσον κρίνουν ότι αυτό είναι αναγκαίο.
- Οι αμοιβές των μη εκτελεστικών μελών καθορίζονται με απόφαση της Γενικής Συνέλευσης των μετόχων και είναι ανάλογες με την εκπλήρωση των καθηκόντων που τους ανατίθενται.

#### **V. Αξιολόγηση του Διοικητικού Συμβουλίου**

Ισχύει ό,τι έχει αναφερθεί στην παράγραφο Γενικές αρχές VII

#### **VI. Πολιτική πολυμορφίας οργάνων**

- Αναγνωρίζεται ως κρίσιμης σημασίας η δομή του Συμβουλίου για την επίτευξη των στόχων της εταιρείας στα πλαίσια της Εταιρικής Διακυβέρνησης
- Η ποικιλομορφία των αρμοδιοτήτων και των απόψεων ως ακόλουθο της πολυμορφίας του Δ.Σ. ανοίγει τους ορίζοντες κατανόησης του επιχειρήν
- Η εταιρεία ενσυνείδητα έχει επιλέξει και έχει ενισχύσει την πολυμορφία των συμβουλίων της προκειμένου να εξασφαλίσει ένα ολοκληρωμένο προφίλ
- Πιο συγκεκριμένα η εταιρεία εφαρμόζει πολιτική πολυμορφίας της σύνθεσης των εποπτικών οργάνων της σε επαγγελματικό και κοινωνικό επίπεδο, διαφορά φύλου, καθώς και ηλικιακή μεταξύ τους απόσταση, πρακτική η οποία φέρνει ισορροπία στην άσκηση των καθηκόντων αυξάνοντας ταυτόχρονα τη διαφάνεια των πρακτικών εφαρμογής της επιχειρηματικής δραστηριότητας

### **ΜΕΡΟΣ Β - ΕΣΩΤΕΡΙΚΟΣ ΕΛΕΓΧΟΣ & ΔΙΑΧΕΙΡΙΣΗ ΚΙΝΔΥΝΩΝ**

#### **II. Επιτροπή Ελέγχου**

Η Εταιρεία συμμορφούμενη πλήρως με τις προβλέψεις και τις επιταγές του ν. 3693/2008 (ο οποίος πλέον έχει αντικατασταθεί από τον ν. 4449/2017) εξέλεξε κατά την ετήσια Τακτική Γενική Συνέλευση των μετόχων της 24/6/2017 και την Ε.Γ.Σ της 20/10/2017 την Επιτροπή Ελέγχου (Audit Committee) αποτελούμενη από τα ακόλουθα μέλη:

- 1) Λάσκαρης Στουγιαννίδης –Πρόεδρος
- 2) Ιωάννα Ιακωβάκη-Μέλος & Μη εκτελεστικό μέλος ΔΣ
- 3) Ιωάννης Καλαντζάκης –Μέλος & Ανεξάρτητο – Μη εκτελεστικό μέλος ΔΣ

### **Αποκλίσεις**

1. Δεν διατίθενται ιδιαίτερα κονδύλια στην Επιτροπή ελέγχου για την εκ μέρους της χρήσης υπηρεσιών εξωτερικών συμβούλων. Η απόκλιση αυτή αιτιολογείται από την παρούσα σύνθεση της Επιτροπής ελέγχου, τις εξειδικευμένες γνώσεις και την εμπειρία των μελών της, οι οποίες διασφαλίζουν την ορθή και αποτελεσματική λειτουργία της Επιτροπής και την εκπλήρωση των καθηκόντων της στο ακέραιο με αποτέλεσμα να μην καθίσταται αναγκαία η χρήση υπηρεσιών εξωτερικών συμβούλων. Σε κάθε περίπτωση, πάντως, εάν κριθεί σκόπιμη και ενδεδειγμένη η συνδρομή εξωτερικών συμβούλων, επί σκοπώ περαιτέρω βελτίωσης της δομής και λειτουργίας της Επιτροπής, είναι αυτονόητο ότι η Εταιρεία θα θέσει στην διάθεσή της όλα τα απαραίτητα κονδύλια.

### **ΑΡΜΟΔΙΟΤΗΤΕΣ/ΥΠΟΧΡΕΩΣΕΙΣ**

Οι αρμοδιότητες και υποχρεώσεις της Επιτροπής Ελέγχου συνίστανται:

α) στην παρακολούθηση της διαδικασίας της χρηματοοικονομικής πληροφόρησης και στην υποβολή συστάσεων ή προτάσεων για την εξασφάλιση της ακεραιότητάς της,

β) στην παρακολούθηση της αποτελεσματικής λειτουργίας του συστήματος εσωτερικού ελέγχου και του συστήματος διαχείρισης κινδύνων, καθώς και την παρακολούθηση της ορθής λειτουργίας της μονάδας των εσωτερικών ελεγκτών της Εταιρείας,

γ) στην παρακολούθηση της πορείας του υποχρεωτικού ελέγχου των ετησίων οικονομικών καταστάσεων της Εταιρείας (ατομικών και ενοποιημένων),

δ) στην επισκόπηση και παρακολούθηση θεμάτων συναφών με την ύπαρξη και διατήρηση της αντικειμενικότητας και της ανεξαρτησίας του νόμιμου ελεγκτή ή του ελεγκτικού γραφείου, ιδιαίτέρως όσον αφορά την παροχή στην Εταιρεία άλλων υπηρεσιών από το νόμιμο ελεγκτή ή το ελεγκτικό γραφείο,

ε) στην ενημέρωση του Διοικητικού Συμβουλίου της Εταιρείας για το αποτέλεσμα του υποχρεωτικού ελέγχου και στην επεξήγηση της συμβολής του υποχρεωτικού ελέγχου στην ακεραιότητα της χρηματοοικονομικής πληροφόρησης και

στ) στην ενεργό συμμετοχή στην διαδικασία επιλογής των Ορκωτών Ελεγκτών Λογιστών και στην διατύπωση πρότασης αναφορικά με την Ελεγκτική Εταιρεία στην οποία θα ανατεθεί ο υποχρεωτικός έλεγχος των οικονομικών καταστάσεων.

Αποστολή της Επιτροπής Ελέγχου είναι η διασφάλιση της αποτελεσματικότητας και της αποδοτικότητας των εταιρικών εργασιών, ο έλεγχος της αξιοπιστίας της παρεχόμενης προς το επενδυτικό κοινό και τους μετόχους της Εταιρείας χρηματοοικονομικής πληροφόρησης, η συμμόρφωση της Εταιρείας με το ισχύον νομοθετικό και κανονιστικό πλαίσιο, η περιφρούρηση των επενδύσεων και των περιουσιακών στοιχείων της Εταιρείας και ο εντοπισμός και η αντιμετώπιση των σημαντικότερων κινδύνων.

Στις ευρύτερες ελεγκτικές δικαιοδοσίες της Επιτροπής Ελέγχου περιλαμβάνονται μεταξύ άλλων η παρακολούθηση της ορθής και αποτελεσματικής λειτουργίας του συστήματος εσωτερικού ελέγχου και

## QUALITY & RELIABILITY ABEE–Ετήσια Οικονομική Έκθεση 01.01.2018-31.12.2018

της διαχείρισης κινδύνων, ο έλεγχος των οικονομικών καταστάσεων πριν την έγκρισή τους από το Διοικητικό Συμβούλιο, η παρακολούθηση της εφαρμοζόμενης από την Εταιρεία διαδικασίας χρηματοοικονομικής πληροφόρησης, η διασφάλιση του συντονισμού του ελεγκτικού έργου, της ποιότητας, της ανεξαρτησίας και της απόδοσης των Ελεγκτών.

Διευκρινίζεται ότι ο Τακτικός Ελεγκτής της Εταιρείας, ο οποίος διενεργεί τον έλεγχο των ετησίων και των ενδιάμεσων οικονομικών καταστάσεων, δεν παρέχει άλλου είδους μη ελεγκτικές υπηρεσίες προς την Εταιρεία ούτε συνδέεται με οποιαδήποτε άλλη σχέση με την Εταιρεία, προκειμένου να διασφαλίζεται με τον τρόπο αυτό η αντικειμενικότητα, η αμεροληψία και η ανεξαρτησία του, με την μόνη εξαίρεση των υπηρεσιών διασφάλισης που αφορούν στην διενέργεια του ειδικού φορολογικού ελέγχου που απαιτείται σύμφωνα με τις διατάξεις του άρθρου 65Α του ν. 4174/2013, συνεπεία του οποίου ελέγχου εκδίδεται το «Ετήσιο Φορολογικό Πιστοποιητικό», μετά της σχετικής Εκθέσεως.

### ΒΑΣΙΚΕΣ ΣΥΝΕΔΡΙΑΣΕΙΣ ΕΠΙΤΡΟΠΗΣ ΕΛΕΓΧΟΥ

ΗΜΕΡΟΜΗΝΙΑ	ΘΕΜΑ ΠΡΑΚΤΙΚΩΝ ΕΠΙΤΡΟΠΗΣ ΕΛΕΓΧΟΥ
2/2/2018	Ενημέρωση από Ορκωτό για στάδιο προγραμματισμού του ελέγχου της χρήσης 2017
27/4/2018	Ενημέρωση από Ορκωτό κατά το στάδιο προετοιμασίας των εκθέσεων ελέγχου
30/4/2018	Υποβολή Εκθέσης προς το ΔΣ χρήσης 2017
29/6/2018	Ενημέρωση μετόχων για τα πεπραγμένα της χρήσης 2017
7/9/2018	Συνάντηση με ΥΠΕΣΕΛ - Υπευθ.Οικ.Υπηρεσιών -Ορκωτό Ελεγκτή για πορεία επισκόπησης επισκόπηση 6μήνου 2018
4/2/2019	Ενημέρωση από Ορκωτό για στάδιο προγραμματισμού του ελέγχου της χρήσης 2018

### III. Εσωτερικός Έλεγχος

Ο αντικειμενικός σκοπός του Εσωτερικού Ελέγχου είναι η υποστήριξη της Διοίκησης της Εταιρείας στην εκπλήρωση των στόχων της. Για την επίτευξη του σκοπού αυτού, ο Εσωτερικός Έλεγχος υποβάλλει προς την Διοίκηση Εκθέσεις (αναφορές), με τεκμηριωμένες προτάσεις για τη βελτίωση, την αντιμετώπιση και επίλυση των διαπιστούμενων δυσλειτουργιών, αδυναμιών, λαθών και παραλείψεων, θεμάτων σύγκρουσης συμφερόντων, μη αποδοτικότητας και αναποτελεσματικότητας των συστημάτων όλων των δραστηριοτήτων της Εταιρείας που ελέγχονται.

Η Υπηρεσία Εσωτερικού Ελέγχου έχει συσταθεί μετά από σχετική απόφαση του Δ.Σ. -σύμφωνα με την ισχύουσα νομοθεσία - η οποία αναφέρεται σε αυτό μέσω της Επιτροπής Ελέγχου, η οποία είναι αρμόδια για την εποπτεία της λειτουργίας του και την αξιολόγησή του.

Τα βασικά καθήκοντα, οι αρμοδιότητες της Υπηρεσίας Εσωτερικού Ελέγχου και ο τρόπος λειτουργίας της περιγράφονται σε σχετικό Κανονισμό Λειτουργίας Εσωτερικού Ελέγχου, ο οποίος έχει εγκριθεί από το Δ.Σ. της Εταιρείας.

Κάθε διαχειριστική χρήση, η Υπηρεσία Εσωτερικού Ελέγχου υποβάλλει στην Επιτροπή Ελέγχου το Πρόγραμμα Έργων Ελέγχου που θα ακολουθήσει η οποία το εγκρίνει, ενημερώνοντας ακολούθως το Δ.Σ. της Εταιρείας.

Η Υπηρεσία Εσωτερικού Ελέγχου ενημερώνει την Επιτροπή Ελέγχου για το έργο της μέσω αντίστοιχων τακτικών αναφορών που καταρτίζει και υποβάλλει στο Δ.Σ. σε τριμηνιαία βάση, σε κάθε διαχειριστική χρήση.

#### **IV. Οργανωτική Δομή - Εξουσιοδοτήσεις**

Η Εταιρία θα πρέπει να διαθέτει διάρθρωση των Υπηρεσιακών μονάδων ακολουθώντας ένα συγκεκριμένο Οργανόγραμμα με το οποίο καθίσταται σαφής η δομή της λειτουργίας της, καθώς και έναν Εσωτερικό Κανονισμό Λειτουργίας σύμφωνα με την κείμενη νομοθεσία για τις εισηγμένες εταιρίες, στον οποίο να αναφέρονται οι ρόλοι και τα αντικείμενα δραστηριότητάς τους.

Το Δ.Σ. της Εταιρίας έχει εκχωρήσει συγκεκριμένες αρμοδιότητες και εξουσιοδοτήσεις προς τα όργανα διοίκησης ανάλογα με το επίπεδο διοικητικής ιεραρχίας που κατέχουν, με καταμερισμό ευθυνών και επαρκή έλεγχο των δραστηριοτήτων της ώστε να καθίσταται δυνατή η αποτελεσματική λειτουργία της υποστηρίζοντας γενικότερα το σύστημα εσωτερικού ελέγχου και διαχείρισης κινδύνων.

Οι εκχωρημένες αρμοδιότητες και εξουσιοδοτήσεις προς τα όργανα διοίκησης αποτελούν αντικείμενο επισκόπησης κατά την εξέταση του συστήματος εσωτερικού ελέγχου από τον Εσωτερικό Έλεγχο, αναφορικά με την συμμόρφωση με κανονισμούς και πολιτικές της Εταιρίας.

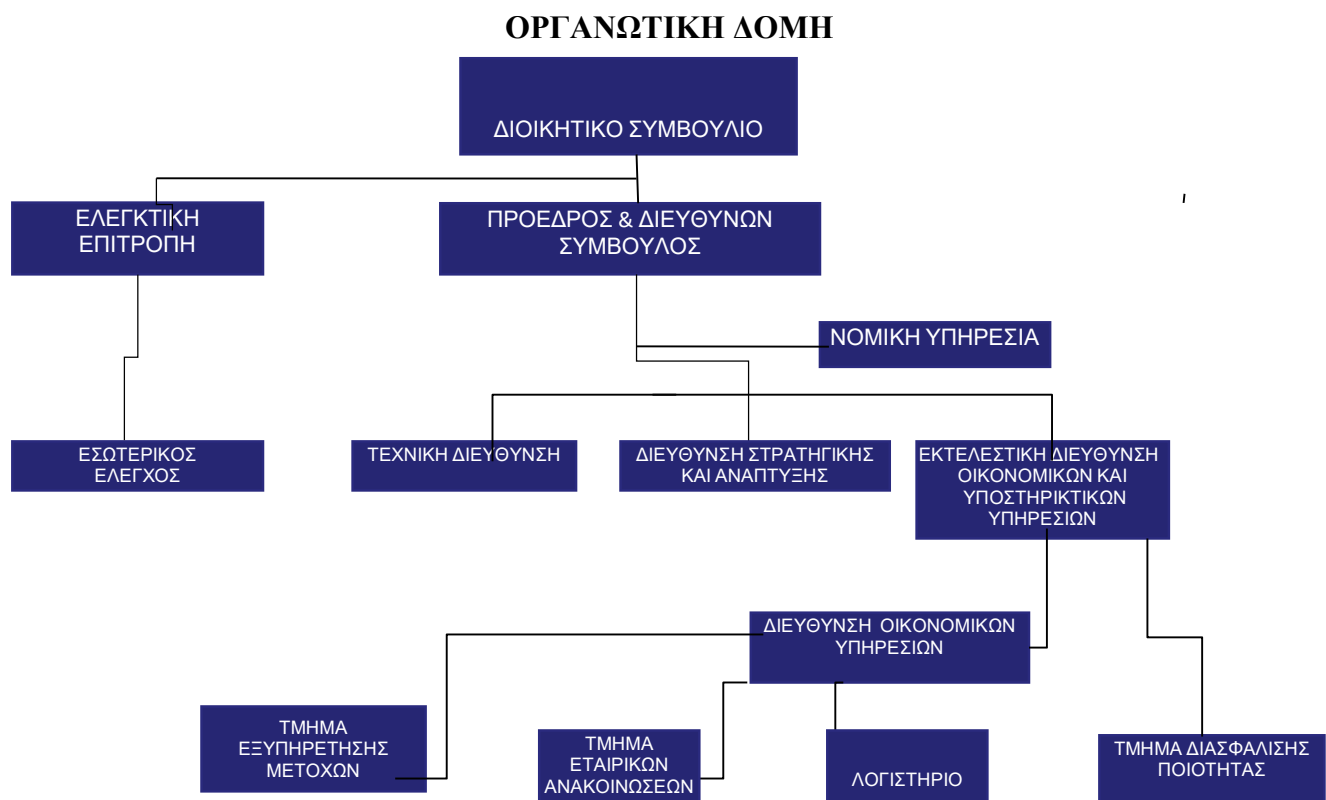

#### **V. Εταιρικές Πολιτικές και Διαδικασίες**

Η Εταιρία έχει αναπτύξει τη θέσπιση αντίστοιχων πολιτικών και διαδικασιών οι οποίες να διασφαλίζουν την αποτελεσματικότητα και αποδοτικότητα λειτουργίας των κύριων δραστηριοτήτων της, υποστηρίζοντας τόσο το σύστημα εσωτερικού ελέγχου που έχει υιοθετήσει όσο και την αποτελεσματική διαχείριση κινδύνων.

Οι θεσπισμένες πολιτικές και διαδικασίες αποτελούν αντικείμενο αξιολόγησης από το Δ.Σ. της Εταιρίας ώστε να διασφαλίζεται η συμμόρφωση με αυτές, η επάρκεια τους, εξυπηρετώντας την λειτουργική δομή των δραστηριοτήτων της εταιρίας που εκάστοτε ισχύουν και επιτυγχάνοντας την αποτελεσματική και αποδοτική λειτουργία και διαχείριση αυτών.

Οι θεσπισμένες πολιτικές και διαδικασίες ανασκοπούνται ώστε να είναι σύγχρονες με το περιβάλλον λειτουργίας, παρέχοντας την πρόσβαση στο προσωπικό της Εταιρίας να πληροφορείται αυτές καθοδηγώντας τη διοικητική ομάδα στην επίτευξη των στόχων της με αποδοτικό τρόπο.

Η Εταιρία προασπίζει μέσω των αναπτυγμένων πολιτικών και διαδικασιών τα περιουσιακά της στοιχεία, διασφαλίζοντας στην διαχείριση των λειτουργικών, οικονομικών και απάτης κινδύνων, με αποτελεσματικό τρόπο.

#### **VI. Πληροφοριακό Σύστημα & Επικοινωνία**

Η Εταιρία έχει αναπτύξει το αντίστοιχο πληροφοριακό σύστημα το οποίο να διασφαλίζει την παροχή της κατάλληλης πληροφορίας που αφορά την χρηματοοικονομική πληροφόρηση.

Η πληροφόρηση που παρέχεται είναι αξιόπιστη, πλήρης και σε συνεχή βάση ώστε να διασφαλίζεται η αποτελεσματική εκτίμηση και να πραγματοποιούνται οι κρίσεις που απαιτούνται από την πλευρά της Διοίκησης για την αξιολόγηση των οικονομικών αποτελεσμάτων της Εταιρίας.

Το πληροφοριακό σύστημα παρέχει τα στοιχεία εκείνα με τα οποία διασφαλίζεται η συνεχή παρακολούθηση της εξέλιξης της πορείας των οικονομικών μεγεθών σε σχέση με τα αντίστοιχα προϋπολογισμένα, δίνοντας τη δυνατότητα αξιολόγησης των επιδόσεων και των αποκλίσεων που διαπιστώνονται από τη Διοίκηση της Εταιρίας.

Η πληροφόρηση που παρέχεται προστατεύεται με την υιοθέτηση κατάλληλων διαδικασιών σε θέματα ευχεμύθειας και παράτυπου χειρισμού, διασφαλίζοντας της ακεραιότητα και την ασφαλή διαχείρισή της.

#### **VII. Διαχείριση Κινδύνων**

Η Εταιρία έχει αναπτύξει τη θέσπιση αντίστοιχων πολιτικών και διαδικασιών οι οποίες να διασφαλίζουν την αποτελεσματική διαχείριση των κινδύνων των δραστηριοτήτων της, υποστηρίζοντας και διαφυλάσσοντας συνολικά το σύστημα εσωτερικού ελέγχου και την χρηματοοικονομική πληροφόρηση.

Οι θεσπισμένες πολιτικές προασπίζουν και να κατευθύνουν τη Διοίκηση σε ενέργειες που να αποσκοπούν στην διασφάλιση της ομαλής λειτουργίας των δραστηριοτήτων της Εταιρίας που άπτονται



της διατήρησης της ακεραιότητας, αξιοπιστίας και ορθότητας των χρηματοοικονομικών της πληροφοριών.

Οι θεσπισμένες πολιτικές διασφαλίζουν στην ασφαλή προστασία, τη διαφύλαξη των στοιχείων του πληροφοριακού συστήματος από το οποίο αντλούνται οι χρηματοοικονομικές πληροφορίες, τον ορθό χειρισμό, τη συμφωνία των οικονομικών μεγεθών για την κατάρτιση των χρηματοοικονομικών και λογιστικών καταστάσεων εκάστης περιόδου.

## **ΜΕΡΟΣ Γ - ΠΟΛΙΤΙΚΗ ΑΜΟΙΒΩΝ**

Ισχύει ό,τι έχει αναφερθεί στις γενικές αρχές παράγραφος ΙΧ

Οι αμοιβές των εκτελεστικών μελών του Δ.Σ. προ-εγκρίνονται από το Δ.Σ. ενώ η οριστική έγκριση τόσο για τις αμοιβές των εκτελεστικών όσο και για τις αμοιβές των μη εκτελεστικών μελών παρέχεται από την Γενική Συνέλευση των Μετόχων.

## **Μέρος Δ - ΣΧΕΣΕΙΣ ΜΕ ΜΕΤΟΧΟΥΣ - ΕΠΕΝΔΥΤΕΣ**

### **Ι. Επικοινωνία με τους Μετόχους**

Ισχύει ό,τι αναφέρθηκε στις γενικές αρχές παράγραφος Χ.

Το Δ.Σ. μεριμνά για την ύπαρξη συνεχούς και εποικοδομητικού διαλόγου με τους μετόχους της εταιρείας, ιδιαίτερα δε με εκείνους που έχουν σημαντικές συμμετοχές και μακροπρόθεσμη προοπτική. Εξασφαλίζει σε κάθε περίπτωση την ισότιμη μεταχείριση των μετόχων συμπεριλαμβανομένων των μετόχων μειοψηφίας και των αλλοδαπών μετόχων.

Εκτός από συναντήσεις με τους επενδυτές και τις σχετικές εταιρικές παρουσιάσεις («road shows») από τον Διευθύνοντα Σύμβουλο, τον Υπεύθυνο επενδυτικών σχέσεων και άλλα στελέχη, ο Πρόεδρος του Δ.Σ. και ο Διευθύνων Σύμβουλος παρίστανται σε συναντήσεις με κύριους μετόχους για θέματα ευρύτερης στρατηγικής και εταιρικής διακυβέρνησης και στην συνέχεια πρέπει να ενημερώνουν σχετικά το Δ.Σ. για τις θέσεις των μετόχων αυτών. Ο Πρόεδρος διασφαλίζει ότι οι απόψεις των μετόχων γνωστοποιούνται στο Δ.Σ.

Η εταιρεία διατηρεί ενεργή ιστοσελίδα, στην οποία δημοσιεύει περιγραφή της εταιρικής της διακυβέρνησης, της διοικητικής της διάρθρωσης, του ιδιοκτησιακού της καθεστώτος, καθώς και άλλες χρήσιμες για τους μετόχους και τους επενδυτές πληροφορίες.

### **ΙΙ. Γενική Συνέλευση των Μετόχων**

Η Γενική Συνέλευση είναι το ανώτατο όργανο της εταιρείας, το οποίο συγκαλείται από το Διοικητικό Συμβούλιο και δικαιούται να αποφασίζει για κάθε υπόθεση που αφορά την εταιρεία. Οι νόμιμες αποφάσεις της δεσμεύουν και τους μετόχους που απουσιάζουν ή διαφωνούν. Στην Γενική Συνέλευση δικαιούνται να συμμετέχουν οι μέτοχοι, είτε αυτοπροσώπως είτε δια νομίμως εξουσιοδοτημένου αντιπροσώπου, σύμφωνα με την εκάστοτε προβλεπόμενη νόμιμη διαδικασία. Η Γενική Συνέλευση είναι αρμόδια να αποφασίζει για θέματα όπως:

**QUALITY & RELIABILITY ABEE—Ετήσια Οικονομική Έκθεση 01.01.2018-  
31.12.2018**

- α) Παράταση της διάρκειας, συγχώνευση, διάσπαση, μετατροπή, αναβίωση ή διάλυση της εταιρείας,
- β) Τροποποίηση του Καταστατικού,
- γ) Αύξηση ή μείωση του Μετοχικού Κεφαλαίου,
- δ) Έκδοση δανείου με ομολογίες,
- ε) Εκλογή μελών του Διοικητικού Συμβουλίου,
- στ) Εκλογή ελεγκτών και ορισμός της αμοιβής των,
- ζ) Διορισμός Εκκαθαριστών,
- η) Διάθεση Καθαρών Κερδών,
- θ) Έγκριση των Οικονομικών Καταστάσεων,
- ι) Απαλλαγή των μελών του διοικητικού συμβουλίου και των ελεγκτών από την ευθύνη διαχείρισης

Το Δ.Σ. διασφαλίζει ότι η προετοιμασία και η διεξαγωγή της Γενικής Συνέλευσης των μετόχων διευκολύνουν την αποτελεσματική άσκηση των δικαιωμάτων των μετόχων, οι οποίοι θα πρέπει να είναι πλήρως ενημερωμένοι για όλα τα θέματα που σχετίζονται με τη συμμετοχή τους στη Γενική Συνέλευση, συμπεριλαμβανομένων των θεμάτων ημερήσιας διάταξης, και των δικαιωμάτων τους κατά τη Γενική Συνέλευση.

Σε συνδυασμό με τις διατάξεις του Νόμου 3884/2010, η εταιρεία αναρτά στην ιστοσελίδα της είκοσι (20) τουλάχιστον ημέρες πριν από τη Γενική Συνέλευση, πληροφορίες σχετικά με:

- την ημερομηνία, την ώρα και τον τόπο σύγκλησης της Γενικής Συνέλευσης των μετόχων,
- τους βασικούς κανόνες και τις πρακτικές συμμετοχής, συμπεριλαμβανομένου του δικαιώματος εισαγωγής θεμάτων στην ημερήσια διάταξη και υποβολής ερωτήσεων, καθώς και των προθεσμιών εντός των οποίων τα δικαιώματα αυτά μπορούν να ασκηθούν,
- τις διαδικασίες ψηφοφορίας, τους όρους αντιπροσώπευσης μέσω πληρεξουσίου και τα χρησιμοποιούμενα έντυπα για ψηφοφορία μέσω πληρεξουσίου, την προτεινόμενη ημερήσια διάταξη της συνέλευσης, συμπεριλαμβανομένων σχεδίων των αποφάσεων προς συζήτηση και ψήφιση, αλλά και τυχόν συνοδευτικών εγγράφων, και
- το συνολικό αριθμό των μετόχων και των δικαιωμάτων ψήφου κατά την ημερομηνία της σύγκλησης.

Ο Πρόεδρος του Δ.Σ. της εταιρείας, ο Διευθύνων Σύμβουλος, ο υπεύθυνος οικονομικών υπηρεσιών και ο πρόεδρος επιτροπής ελέγχου παρίστανται στη Γενική Συνέλευση των Μετόχων, προκειμένου να παρέχουν πληροφόρηση και ενημέρωση επί θεμάτων που τίθενται προς συζήτηση και επί ερωτήσεων ή διευκρινίσεων που ζητούν οι μέτοχοι. Επιπλέον, στην Γενική Συνέλευση των μετόχων παρίσταται και ο Υπεύθυνος Εσωτερικού Ελέγχου της Εταιρείας.

Κατά τις συνεδριάσεις της Γενικής Συνέλευσης, προεδρεύει προσωρινά ο Πρόεδρος του Διοικητικού

Συμβουλίου, ο οποίος ορίζει και αυτόν που θα εκτελεί χρέη προσωρινού γραμματέα.

Μετά την επικύρωση του πίνακα των μετόχων που έχουν δικαίωμα ψήφου, η Γενική Συνέλευση εκλέγει αμέσως το οριστικό προεδρείο, το οποίο συγκροτείται από τον Πρόεδρο και τον γραμματέα που εκτελεί και χρέη ψηφοδέκτη. Οι αποφάσεις της Γενικής Συνέλευσης πρέπει να λαμβάνονται σύμφωνα με τις διατάξεις της κείμενης νομοθεσίας και τις προβλέψεις του καταστατικού της Εταιρείας. Περίληψη των αποφάσεων της Γενικής Συνέλευσης των Μετόχων είναι διαθέσιμη στην ιστοσελίδα της εταιρείας το αργότερο την επομένη της διεξαγωγής της, μεταφρασμένη στην αγγλική, εφόσον το τελευταίο επιβάλλεται από την νομοθεσία ή/και την μετοχική σύνθεση της εταιρείας.

Ο Πρόεδρος της Γενικής Συνέλευσης διαθέτει επαρκή χρόνο για την υποβολή ερωτήσεων από τους μετόχους.

Στη Γενική Συνέλευση της Εταιρείας μπορεί να συμμετέχει και να ψηφίζει κάθε μέτοχος που εμφανίζεται με την ιδιότητα αυτή στα αρχεία του φορέα στον οποίο τηρούνται οι κινητές αξίες της Εταιρείας. Ο μέτοχος μπορεί να διορίσει αντιπρόσωπο εφόσον το επιθυμεί. Η άσκηση των εν λόγω δικαιωμάτων γίνεται σύμφωνα με την εκάστοτε ισχύουσα νομοθεσία.

## ΠΛΗΡΟΦΟΡΙΕΣ ΤΟΥ ΑΡΘΡΟΥ 4 ΠΑΡ.7 ΤΟΥ Ν.3556/2007- ΕΠΕΞΗΓΗΜΑΤΙΚΗ ΕΚΘΕΣΗ

### **1.Διάρθρωση μετοχικού κεφαλαίου.**

Το μετοχικό κεφάλαιο της Εταιρίας ανέρχεται σε Ευρώ 12.852.206,40 και διαιρείται σε 27.345.120 μετοχές, ονομαστικής αξίας 0,47 ΕΥΡΩ έκαστη. Όλες οι μετοχές είναι εισηγμένες προς διαπραγμάτευση στην Αγορά Αξιών του Χρηματιστηρίου Αθηνών, στην κατηγορία Τεχνολογία / Υπηρεσίες Ηλεκτρονικών. Οι μετοχές της Εταιρίας είναι κοινές ονομαστικές με δικαίωμα ψήφου.

### **2. Περιορισμοί στη μεταβίβαση μετοχών της εταιρίας.**

Η μεταβίβαση των μετοχών της Εταιρίας γίνεται όπως ορίζει ο νόμος και δεν υφίστανται περιορισμοί στη μεταβίβαση από το καταστατικό της.

### **3. Σημαντικές άμεσες ή έμμεσες συμμετοχές κατά την έννοια των διατάξεως του Π.Δ. 51/1992.**

Δεν υπάρχουν

### **4. Κάτοχοι κάθε είδους μετοχών που παρέχουν ειδικά δικαιώματα ελέγχου.**

Δεν υπάρχουν κάτοχοι μετοχών της Εταιρίας που παρέχουν ειδικά δικαιώματα ελέγχου.

### **5. Περιορισμοί στο δικαίωμα ψήφου.**

Εκ του καταστατικού δεν προκύπτει ότι υπάρχουν περιορισμοί στα δικαιώματα ψήφου. Στις Γενικές Συνελεύσεις για τον υπολογισμό της απαρτίας δεν υπολογίζονται σύμφωνα με το άρθρο 2 παρ. 2α του ΠΔ 82/1996, 1.580.840 μετοχές και δικαιώματα ψήφου τα οποία ανήκουν στην μέτοχο ΠΟΥΛΙΑΔΗΣ ΚΑΙ ΣΥΝΕΡΓΑΤΕΣ ΑΕΒΕ οι οποίες δεν έχουν δικαίωμα παράστασης και ψήφου στην Γενική Συνέλευση αφού δεν έχουν παράσχει στην Εταιρεία τις απαραίτητες πληροφορίες για τον μέχρι φυσικού προσώπου προσδιορισμό των μετόχων τους κατά την έννοια της παρ. 5 του άρθρου 1 του Π.Δ. 82/96

### **6. Συμφωνίες μεταξύ των μετόχων της Εταιρίας.**

Δεν είναι γνωστή στην Εταιρία η ύπαρξη συμφωνιών μεταξύ των μετόχων της, οι οποίες συνεπάγονται περιορισμούς στη μεταβίβαση των μετοχών της ή στην άσκηση δικαιωμάτων ψήφου που απορρέουν από τις μετοχές της.

### **7. Κανόνες διορισμού και αντικατάσταση μελών του Διοικητικού Συμβουλίου και τροποποίηση του καταστατικού.**

Οι κανόνες που προβλέπει το καταστατικό της Εταιρίας για το διορισμό και την αντικατάσταση των μελών του Διοικητικού Συμβουλίου της και την τροποποίηση των διατάξεων του καταστατικού δεν διαφοροποιούνται από τα προβλεπόμενα στον Κ.Ν. 2190/1920.

### **8. Αρμοδιότητα του Διοικητικού Συμβουλίου ή ορισμένων μελών του για έκδοση νέων μετοχών ή την αγορά ιδίων μετοχών.**

Σύμφωνα με το άρθρο 7 παρ.3α του καταστατικού της Εταιρίας και με την επιφύλαξη του εδαφίου (β) της ίδιας παραγράφου, κατά την διάρκεια της πρώτης πενταετίας από την σύσταση της εταιρείας ή μέσα σε χρονικό διάστημα πέντε χρόνων από την σχετική απόφαση της Γενικής Συνέλευσης των μετόχων με την οποία θα εκχωρούνται στο Διοικητικό Συμβούλιο οι παρακάτω εξουσίες, το Διοικητικό Συμβούλιο έχει το δικαίωμα με απόφαση του, για την οποία χρειάζεται πλειοψηφία των δύο τρίτων (2/3) τουλάχιστον του συνόλου των μελών του, να αυξάνει ολικά ή μερικά, το μετοχικό κεφάλαιο με έκδοση νέων μετοχών. Το ποσό της αύξησης δεν μπορεί να υπερβεί το ποσό του μετοχικού κεφαλαίου που έχει καταβληθεί κατά την ημερομηνία λήψης της σχετικής απόφασης από την Γενική Συνέλευση.

### **9. Σημαντική συμφωνία που έχει συνάψει η Εταιρία και η οποία τίθεται σε ισχύ, τροποποιείται ή λήγει σε περίπτωση αλλαγής στον έλεγχο της Εταιρίας κατόπιν δημόσιας πρότασης και τα αποτελέσματα της συμφωνίας αυτής.**

Δεν υφίσταται τέτοια συμφωνία.

### **10. Κάθε συμφωνία που η Εταιρία έχει συνάψει με τα μέλη του Διοικητικού της Συμβουλίου ή με το προσωπικό της, η οποία προβλέπει αποζημίωση σε περίπτωση παραίτησης ή απόλυσης χωρίς βάσιμο λόγο ή τερματισμό της θητείας ή της απασχόλησης τους εξαιτίας της δημόσιας πρότασης.**

Δεν υπάρχουν συμφωνίες της Εταιρίας με τα μέλη του Διοικητικού Συμβουλίου της ή με το προσωπικό της, οι οποίες να προβλέπουν την καταβολή αποζημίωσης ειδικά σε περίπτωση παραίτησης ή απόλυσης χωρίς βάσιμο λόγο ή τερματισμού της θητείας ή της απασχόλησης τους εξαιτίας δημόσιας πρότασης.

## **ΕΝΟΤΗΤΑ Θ΄**

### **ΣΤΟΙΧΕΙΑ ΚΑΙ ΕΚΤΙΜΗΣΕΙΣ ΓΙΑ ΤΗΝ ΕΞΕΛΙΞΗ ΤΩΝ ΔΡΑΣΤΗΡΙΟΤΗΤΩΝ ΤΗΣ ΕΤΑΙΡΕΙΑΣ ΚΑΙ ΤΟΥ ΟΜΙΛΟΥ ΚΑΤΑ ΤΗ ΧΡΗΣΗ 2019**

Το 2019 η Ελληνική οικονομία φαίνεται να σταθεροποιείται και ο ρυθμός ανάπτυξης του ΑΕΠ προβλέπεται να ανέλθει σε 2%.

Τη χρήση 2018 ανακοινώθηκαν οι πρώτες εντάξεις έργων πληροφορικής στο καινούργιο ΕΣΠΑ γεγονός που δημιουργεί μια σχετική αισιοδοξία, ότι οι πρώτοι διαγωνισμοί δεν θα καθυστερήσουν.

Η εταιρεία ήδη βρίσκεται πολύ κοντά στη κατοχύρωση 2 μεγάλων έργων πληροφορικής τα οποία αναμένεται να συμβάλουν στην βελτίωση των αποτελεσμάτων της τρέχουσας χρήσης. Φυσικά οι φορείς του ευρύτερου Δημόσιου τομέα και οι Διαχειριστικές αρχές πρέπει να εντείνουν του ρυθμούς ώστε οι διαγωνισμοί που θα δημοσιευτούν στο επόμενο χρονικό διάστημα να είναι πολλοί ώστε να μην παρατηρηθούν φαινόμενα ιδιαίτερα χαμηλών οικονομικών προσφορών λόγω της παρατεταμένης καθυστέρησης που έχει ήδη σημειωθεί.

Η εταιρεία θέλοντας να ενισχύσει την εξωστρέφεια της κατευθύνθηκε σε νέες αγορές και έχει ήδη ιδρύσει 2 εταιρείες στις Ηνωμένες Πολιτείες Αμερικής και στην Κύπρο με σκοπό την επέκταση των δραστηριοτήτων της και την αύξηση των εσόδων και της κερδοφορίας της και ήδη καταγράφηκαν τα πρώτα θετικά αποτελέσματα το 2018. Ταυτόχρονα μέσω συνεργασιών με άλλες εταιρείες πληροφορικής εκτός Ελλάδας, επιδιώκει τη συμμετοχή της σε μεγάλα έργα πληροφορικής του εξωτερικού.

Η εκτίμηση μας για την τρέχουσα χρήση είναι ότι η εταιρεία, έχοντας προβεί σε ορθολογισμό των λειτουργικών δαπανών και σε σημαντικές στρατηγικές κινήσεις, θα βελτιώσει τα οικονομικά της αποτελέσματα.

Μαρούσι 24/04/2019

Με εντολή Διοικητικού Συμβουλίου

Παναγιώτης Πασχαλάκης  
Πρόεδρος Δ.Σ.

### **3. ΕΚΘΕΣΗ ΕΠΙΣΚΟΠΗΣΗΣ ΕΝΔΙΑΜΕΣΗΣ ΧΡΗΜΑΤΟΟΙΚΟΝΟΜΙΚΗΣ ΠΛΗΡΟΦΟΡΗΣΗΣ**

#### **Έκθεση Ανεξάρτητου Ορκωτού Ελεγκτή Λογιστή**

Προς τους Μετόχους της εταιρείας «QUALITY AND RELIABILITY ΕΦΑΡΜΟΓΕΣ ΥΨΗΛΗΣ ΤΕΧΝΟΛΟΓΙΑΣ ΑΝΩΝΥΜΗ ΒΙΟΜΗΧΑΝΙΚΗ ΚΑΙ ΕΜΠΟΡΙΚΗ ΕΤΑΙΡΕΙΑ»

#### **Έκθεση Ελέγχου επί των Εταιρικών και Ενοποιημένων Οικονομικών Καταστάσεων**

##### **Γνώμη**

Έχουμε ελέγξει τις συνημμένες εταιρικές και ενοποιημένες οικονομικές καταστάσεις της εταιρείας «QUALITY AND RELIABILITY ΕΦΑΡΜΟΓΕΣ ΥΨΗΛΗΣ ΤΕΧΝΟΛΟΓΙΑΣ ΑΝΩΝΥΜΗ ΒΙΟΜΗΧΑΝΙΚΗ ΚΑΙ ΕΜΠΟΡΙΚΗ ΕΤΑΙΡΕΙΑ» (η Εταιρεία), οι οποίες αποτελούνται από την εταιρική και ενοποιημένη κατάσταση χρηματοοικονομικής θέσης της 31<sup>ης</sup> Δεκεμβρίου 2018, τις εταιρικές και ενοποιημένες καταστάσεις συνολικού εισοδήματος, μεταβολών ιδίων κεφαλαίων και ταμειακών ροών της χρήσεως που έληξε την ημερομηνία αυτή, καθώς και περίληψη σημαντικών λογιστικών αρχών και μεθόδων και λοιπές επεξηγηματικές πληροφορίες.

Κατά τη γνώμη μας, οι συνημμένες εταιρικές και ενοποιημένες οικονομικές καταστάσεις παρουσιάζουν εύλογα, από κάθε ουσιώδη άποψη, την οικονομική θέση της εταιρείας «QUALITY AND RELIABILITY ΕΦΑΡΜΟΓΕΣ ΥΨΗΛΗΣ ΤΕΧΝΟΛΟΓΙΑΣ ΑΝΩΝΥΜΗ ΒΙΟΜΗΧΑΝΙΚΗ ΚΑΙ ΕΜΠΟΡΙΚΗ ΕΤΑΙΡΕΙΑ» και των θυγατρικών αυτής (ο Όμιλος) κατά την 31η Δεκεμβρίου 2018, τη χρηματοοικονομική τους επίδοση και τις ταμειακές τους ροές για τη χρήση που έληξε την ημερομηνία αυτή σύμφωνα με τα Διεθνή Πρότυπα Χρηματοοικονομικής Αναφοράς, όπως αυτά έχουν υιοθετηθεί από την Ευρωπαϊκή Ένωση.

##### **Βάση γνώμης**

Διενεργήσαμε τον έλεγχό μας σύμφωνα με τα Διεθνή Πρότυπα Ελέγχου (ΔΠΕ) όπως αυτά έχουν ενσωματωθεί στην Ελληνική Νομοθεσία. Οι ευθύνες μας, σύμφωνα με τα πρότυπα αυτά περιγράφονται περαιτέρω στην ενότητα της έκθεσής μας «Ευθύνες ελεγκτή για τον έλεγχο των εταιρικών και ενοποιημένων οικονομικών καταστάσεων». Είμαστε ανεξάρτητοι από την Εταιρεία και τις ενοποιούμενες θυγατρικές της, καθ' όλη τη διάρκεια του διορισμού μας, σύμφωνα με τον Κώδικα Δεοντολογίας για Επαγγελματίες Ελεγκτές του Συμβουλίου Διεθνών Προτύπων Δεοντολογίας Ελεγκτών, όπως αυτός έχει ενσωματωθεί στην Ελληνική Νομοθεσία και τις απαιτήσεις δεοντολογίας που σχετίζονται με τον έλεγχο των εταιρικών και ενοποιημένων οικονομικών καταστάσεων στην Ελλάδα και έχουμε εκπληρώσει τις δεοντολογικές μας υποχρεώσεις σύμφωνα με τις απαιτήσεις της ισχύουσας νομοθεσίας και του προαναφερόμενου Κώδικα Δεοντολογίας. Πιστεύουμε ότι τα ελεγκτικά τεκμήρια που έχουμε αποκτήσει είναι επαρκή και κατάλληλα να παρέχουν βάση για τη γνώμη μας.

##### **Σημαντικότερα θέματα ελέγχου**

Τα σημαντικότερα θέματα ελέγχου είναι εκείνα τα θέματα που, κατά την επαγγελματική μας κρίση, ήταν εξέχουσας σημασίας στον έλεγχό μας επί των εταιρικών και ενοποιημένων οικονομικών καταστάσεων της ελεγχόμενης χρήσεως. Τα θέματα αυτά και οι σχετιζόμενοι κίνδυνοι ουσιώδους ανακρίβειας αντιμετωπίστηκαν στο πλαίσιο του ελέγχου των εταιρικών και ενοποιημένων οικονομικών καταστάσεων ως σύνολο, για τη διαμόρφωση της γνώμης μας επί αυτών και δεν εκφέραμε ξεχωριστή γνώμη για τα θέματα αυτά.

Σημαντικότερα θέματα ελέγχου

Αντιμετώπιση ελεγκτικών θεμάτων

Αποτίμηση Επενδυτικών Ακινήτων

Όπως παρουσιάζεται στη σημείωση 11 των οικονομικών καταστάσεων, η αξία των επενδυτικών ακινήτων στην κατάσταση οικονομικής θέσης του Ομίλου και της Εταιρείας την 31 Δεκεμβρίου 2018 ανέρχεται σε ποσό € 537 χιλ. περίπου.

Για τον υπολογισμό της εύλογης αξίας χρησιμοποιήθηκε η συγκριτική μέθοδος με βάση την οποία αναζητήθηκαν από μία ενεργό αγορά οι τιμές πώλησης αντίστοιχων ακινήτων οι οποίες στη συνέχεια αναπροσαρμόστηκαν για να ανταποκρίνονται στα επίπεδα πιθανής δικαιοπραξίας.

Λόγω της σημαντικότητας της αξίας των επενδυτικών ακινήτων, των παραδοχών της διοίκησης και τις σημαντικές κρίσεις και εκτιμήσεις αυτής για τον προσδιορισμό της εύλογης αξίας, θεωρούμε την αποτίμηση των επενδυτικών ακινήτων ως ένα εκ των σημαντικότερων θεμάτων του ελέγχου μας.

Οι γνωστοποιήσεις του Ομίλου και της Εταιρείας σχετικά με τη λογιστική πολιτική, καθώς και τις κρίσεις και εκτιμήσεις που χρησιμοποιήθηκαν κατά την αποτίμηση των επενδυτικών ακινήτων περιλαμβάνονται στις σημειώσεις 9 και 11 των οικονομικών καταστάσεων.

Η προσέγγιση του ελέγχου μας έγινε με βάση τον ελεγκτικό κίνδυνο και περιλαμβάνει, μεταξύ άλλων, τη διενέργεια των ακόλουθων διαδικασιών:

- Λάβαμε τις αποτιμήσεις των επενδύσεων σε ακίνητα που στηρίχθηκαν σε μελέτη από πιστοποιημένο εξωτερικό εκτιμητή της Διοίκησης αναπροσαρμοσμένη σε τυχόν μεταβολές της αγοράς για την τρέχουσα χρήση και επαληθεύσαμε την εύλογη αξία των επενδυτικών ακινήτων στις οικονομικές καταστάσεις του Ομίλου και της Εταιρείας.

- Αξιολογήσαμε και επιβεβαιώσαμε την ανεξαρτησία και την αντικειμενικότητα του πιστοποιημένου εξωτερικού εκτιμητή.

- Αξιολογήσαμε την ακρίβεια και τη συνάφεια των δεδομένων που χρησιμοποιήθηκαν για τον προσδιορισμό της εύλογης αξίας των επενδύσεων σε ακίνητα του Ομίλου και της Εταιρείας. Τα δεδομένα αυτά αφορούσαν κυρίως πληροφορίες αναφορικά με την εκτίμηση της αγοραίας αξίας και τη συλλογή πραγματικών δικαιοπραξιών για ακίνητα με ανάλογα χαρακτηριστικά καθώς και άλλα δεδομένα και παραδοχές που περιλαμβάνονται στις εκθέσεις αποτίμησης.

- Αξιολογήσαμε την επάρκεια και καταλληλότητα των σχετικών γνωστοποιήσεων στις οικονομικές καταστάσεις.

**Εκτίμηση Ανακτήσιμης αξίας Εσωτερικά Δημιουργούμενων Αύλων Περιουσιακών Στοιχείων**

Όπως παρουσιάζεται στη σημείωση 11 των οικονομικών καταστάσεων, η αξία των εσωτερικά δημιουργούμενων αύλων περιουσιακών στοιχείων στην κατάσταση οικονομικής θέσης του Ομίλου και της Εταιρείας την 31 Δεκεμβρίου 2018 ανέρχεται σε ποσό € 1.974 χιλ. περίπου.

Η Διοίκηση εξετάζει σε ετήσια βάση εάν υπάρχουν ενδείξεις απομείωσης των εσωτερικά δημιουργούμενων αύλων περιουσιακών στοιχείων σύμφωνα με τις απαιτήσεις του ΔΛΠ 36. Εάν η λογιστική αξία υπερβαίνει το ανακτήσιμο ποσό, προκύπτει ζημιά απομείωσης η οποία καταχωρείται στα αποτελέσματα χρήσης. Η ανακτήσιμη αξία προσδιορίζεται ως το μεγαλύτερο ποσό μεταξύ της εκτιμώμενης καθαρής τιμής πώλησης και της αξίας χρήσεως.

Λόγω της σημαντικότητας της αξίας του παραπάνω κονδυλίου, των παραδοχών της διοίκησης και τις σημαντικές κρίσεις και εκτιμήσεις αυτής για την αξιολόγηση της ανακτήσιμης αξίας, θεωρούμε την εκτίμηση της ανακτήσιμης αξίας των εσωτερικών δημιουργούμενων αύλων παγίων ως ένα εκ των σημαντικότερων θεμάτων του ελέγχου μας.

Οι γνωστοποιήσεις της Εταιρείας και του Ομίλου σχετικά με τη λογιστική πολιτική, καθώς και τις κρίσεις και εκτιμήσεις που χρησιμοποιήθηκαν κατά την εκτίμηση της ανακτήσιμης αξίας των εσωτερικών δημιουργούμενων αύλων περιουσιακών στοιχείων περιλαμβάνονται στις σημειώσεις 9 και 11 των οικονομικών καταστάσεων.

Η προσέγγιση του ελέγχου μας έγινε με βάση τον ελεγκτικό κίνδυνο και περιλαμβάνει, μεταξύ άλλων, τη διενέργεια των ακόλουθων διαδικασιών:

- Λάβαμε την εκτίμηση της διοίκησης για τον προσδιορισμό της ανακτήσιμης αξίας των εσωτερικά δημιουργούμενων αύλων περιουσιακών στοιχείων και αξιολογήσαμε τις κρίσεις, εκτιμήσεις και παραδοχές της αναφορικά με τις μελλοντικές ταμειακές ροές, τους αναμενόμενους ρυθμούς ανάπτυξης και το συντελεστή προεξόφλησης των αναμενόμενων ταμειακών ροών από την εκμετάλλευση των αύλων περιουσιακών στοιχείων.

- Αξιολογήσαμε τη συνέπεια, μεταξύ των χρήσεων, της μεθόδου, των παραδοχών και των υπολογισμών που ακολουθεί η διοίκηση, και κατά πόσο έχουν ληφθεί υπόψη γεγονότα εντός της χρήσης τα οποία μεταβάλλουν το περιβάλλον ή τις συνθήκες. Επιπροσθέτως, λάβαμε υπόψιν μας δεδομένα που επηρεάζουν τις υποθέσεις που χρησιμοποιούνται ή μεταβολές σε επιχειρηματικές πρακτικές, λογιστικές αρχές και πολιτικές που επηρεάζουν τους υπολογισμούς.

- Αξιολογήσαμε την επάρκεια και καταλληλότητα των σχετικών γνωστοποιήσεων στις οικονομικές καταστάσεις.



---

**Ανακτησιμότητα απαιτήσεων από πελάτες**

Όπως παρουσιάζεται στη σημείωση 13 των οικονομικών καταστάσεων, η αξία των απαιτήσεων από πελάτες στην κατάσταση οικονομικής θέσης του Ομίλου και της Εταιρείας την 31<sup>η</sup> Δεκεμβρίου 2018 ανέρχεται σε ποσό € 3.846 χιλ. περίπου και € 3.997 χιλ. περίπου αντίστοιχα, έναντι των οποίων έχει σχηματιστεί πρόβλεψη απομείωσης ύψους € 1.202 χιλ. περίπου, για το Όμιλο και την Εταιρεία.

Εφαρμόζοντας από 1<sup>η</sup> Ιανουαρίου 2018, το νέο λογιστικό πρότυπο ΔΠΧΑ 9, η διοίκηση αξιολογεί την ανακτησιμότητα των απαιτήσεων από πελάτες του Ομίλου και της Εταιρείας και προβαίνει σε εκτίμηση της απαιτούμενης πρόβλεψης απομείωσης για τις αναμενόμενες πιστωτικές ζημιές.

Λόγω του γεγονότος ότι η αξιολόγηση της απομείωσης αυτών απαιτεί σημαντικό βαθμό κρίσης από τη διοίκηση αναφορικά με την αξιολόγηση της δυνατότητας του πελάτη να εξοφλήσει, του αναμενόμενου χρόνου είσπραξης, καθώς και εκτιμήσεις για τις μελλοντικές συνθήκες αγοράς, θεωρούμε ότι η ανακτησιμότητα των απαιτήσεων από πελάτες του Ομίλου και της Εταιρείας είναι ένα εκ των σημαντικότερων θεμάτων του ελέγχου μας.

Οι γνωστοποιήσεις του Ομίλου και της Εταιρείας σχετικά με τις απαιτήσεις από πελάτες, τους συναφείς κινδύνους όπως ο πιστωτικός κίνδυνος και η ενηλικίωση των απαιτήσεων από πελάτες περιλαμβάνονται στις σημειώσεις 9 και 13 των οικονομικών καταστάσεων.

Η προσέγγιση του ελέγχου μας έγινε με βάση τον ελεγκτικό κίνδυνο και περιλαμβάνει, μεταξύ άλλων, τη διενέργεια των ακόλουθων διαδικασιών:

- Κατανοήσαμε τη διαδικασία της Εταιρείας και του Ομίλου ως προς την παρακολούθηση των εμπορικών απαιτήσεων, και των παραγόντων που λαμβάνονται υπόψη για την εκτίμηση της πρόβλεψης απομείωσης των απαιτήσεων αυτών. Αξιολογήσαμε εάν η διαδικασία ευθυγραμμίζεται με τα σχετικά λογιστικά πρότυπα.

- Λάβαμε επιστολές επιβεβαίωσης τρίτων για ένα αντιπροσωπευτικό δείγμα εμπορικών απαιτήσεων και εκτελέσαμε διαδικασίες μεταγενέστερα της ημερομηνίας των οικονομικών καταστάσεων για εισπράξεις έναντι των υπολοίπων κλεισίματος.

- Αξιολογήσαμε την εκτίμηση της διοίκησης σχετικά με την ανακτησιμότητα των εμπορικών απαιτήσεων λαμβάνοντας υπόψη την ανάλυση της ενηλικίωσης πελατών και τυχόν εγγυήσεις και εξασφαλίσεις που έχουν ληφθεί από τους πελάτες.

- Λάβαμε και επισκοπήσαμε τις επιστολές των νομικών συμβούλων σχετικά με την ανακτησιμότητα των εμπορικών απαιτήσεων.

- Αξιολογήσαμε τις επιπτώσεις από την υιοθέτηση του νέου προτύπου ΔΠΧΑ 9, στην κλειόμενη χρήση.

- Αξιολογήσαμε την επάρκεια και την καταλληλότητα των σχετικών γνωστοποιήσεων στις οικονομικές καταστάσεις.

---

### **Άλλες πληροφορίες**

Η διοίκηση είναι υπεύθυνη για τις άλλες πληροφορίες. Οι άλλες πληροφορίες περιλαμβάνονται στην Έκθεση Διαχείρισης του Διοικητικού Συμβουλίου, για την οποία γίνεται σχετική αναφορά στην «Έκθεση επί Άλλων Νομικών και Κανονιστικών Απαιτήσεων», στις Δηλώσεις των Μελών του Διοικητικού Συμβουλίου, αλλά δεν περιλαμβάνουν τις οικονομικές καταστάσεις και την έκθεση ελέγχου επί αυτών.

Η γνώμη μας επί των εταιρικών και ενοποιημένων οικονομικών καταστάσεων δεν καλύπτει τις άλλες πληροφορίες και δεν εκφράζουμε με τη γνώμη αυτή οποιασδήποτε μορφής συμπέρασμα διασφάλισης επί αυτών.

Σε σχέση με τον έλεγχό μας επί των εταιρικών και ενοποιημένων οικονομικών καταστάσεων, η ευθύνη μας είναι να αναγνώσουμε τις άλλες πληροφορίες και με τον τρόπο αυτό, να εξετάσουμε εάν οι άλλες πληροφορίες είναι ουσιωδώς ασυνεπείς με τις εταιρικές και ενοποιημένες οικονομικές καταστάσεις ή τις γνώσεις που αποκτήσαμε κατά τον έλεγχο ή αλλιώς φαίνεται να είναι ουσιωδώς εσφαλμένες. Εάν, με βάση τις εργασίες που έχουμε εκτελέσει, καταλήξουμε στο συμπέρασμα ότι υπάρχει ουσιώδες σφάλμα σε αυτές τις άλλες πληροφορίες, είμαστε υποχρεωμένοι να αναφέρουμε το γεγονός αυτό. Δεν έχουμε τίποτα να αναφέρουμε σχετικά με το θέμα αυτό.

### **Ευθύνες της διοίκησης και των υπευθύνων για τη διακυβέρνηση επί των εταιρικών και ενοποιημένων χρηματοοικονομικών καταστάσεων**

Η διοίκηση έχει την ευθύνη για την κατάρτιση και εύλογη παρουσίαση των εταιρικών και ενοποιημένων οικονομικών καταστάσεων σύμφωνα με τα ΔΠΧΑ όπως αυτά έχουν υιοθετηθεί από την Ευρωπαϊκή Ένωση, όπως και για εκείνες τις δικλίδες εσωτερικού ελέγχου που η διοίκηση καθορίζει ως απαραίτητες, ώστε να καθίσταται δυνατή η κατάρτιση των εταιρικών και ενοποιημένων οικονομικών καταστάσεων απαλλαγμένων από ουσιώδες σφάλμα, που οφείλεται είτε σε απάτη είτε σε λάθος.

Κατά την κατάρτιση των εταιρικών και ενοποιημένων οικονομικών καταστάσεων, η διοίκηση είναι υπεύθυνη για την αξιολόγηση της ικανότητας της Εταιρείας και του Ομίλου να συνεχίσουν τη δραστηριότητά τους, γνωστοποιώντας όπου συντρέχει τέτοια περίπτωση, τα θέματα που σχετίζονται με τη συνεχιζόμενη δραστηριότητα και τη χρήση της λογιστικής αρχής της συνεχιζόμενης δραστηριότητας, εκτός και εάν η διοίκηση είτε προτίθεται να ρευστοποιήσει την Εταιρεία και τον Όμιλο ή να διακόψει τη δραστηριότητά τους ή δεν έχει άλλη ρεαλιστική εναλλακτική επιλογή από το να προβεί σ' αυτές τις ενέργειες.

Η Επιτροπή Ελέγχου (άρθ. 44 ν. 4449/2017) της Εταιρείας έχει την ευθύνη εποπτείας της διαδικασίας χρηματοοικονομικής αναφοράς της Εταιρείας και του Ομίλου.

### **Ευθύνες ελεγκτή για τον έλεγχο των εταιρικών και ενοποιημένων χρηματοοικονομικών καταστάσεων**

Οι στόχοι μας είναι να αποκτήσουμε εύλογη διασφάλιση για το κατά πόσο οι εταιρικές και ενοποιημένες οικονομικές καταστάσεις, στο σύνολο τους, είναι απαλλαγμένες από ουσιώδες σφάλμα, που οφείλεται είτε σε απάτη είτε σε λάθος και να εκδώσουμε έκθεση ελεγκτή, η οποία περιλαμβάνει τη γνώμη μας. Η εύλογη διασφάλιση συνιστά διασφάλιση υψηλού επιπέδου, αλλά δεν είναι εγγύηση ότι ο έλεγχος που διενεργείται σύμφωνα με τα ΔΠΕ, όπως αυτά έχουν ενσωματωθεί στην Ελληνική Νομοθεσία, θα εντοπίζει πάντα ένα ουσιώδες σφάλμα, όταν αυτό υπάρχει. Σφάλματα δύναται να προκύψουν από απάτη ή από λάθος και θεωρούνται ουσιώδη όταν, μεμονωμένα ή αθροιστικά, θα μπορούσε εύλογα να αναμένεται ότι θα επηρέαζαν τις οικονομικές αποφάσεις των χρηστών, που λαμβάνονται με βάση αυτές τις εταιρικές και ενοποιημένες οικονομικές καταστάσεις.

Ως καθήκον του ελέγχου, σύμφωνα με τα ΔΠΕ όπως αυτά έχουν ενσωματωθεί στην Ελληνική Νομοθεσία, ασκούμε επαγγελματική κρίση και διατηρούμε επαγγελματικό σκεπτικισμό καθ' όλη τη διάρκεια του ελέγχου. Επίσης:

- Εντοπίζουμε και αξιολογούμε τους κινδύνους ουσιώδους σφάλματος στις εταιρικές και ενοποιημένες οικονομικές καταστάσεις, που οφείλεται είτε σε απάτη είτε σε λάθος, σχεδιάζοντας και διενεργώντας ελεγκτικές διαδικασίες που ανταποκρίνονται στους κινδύνους αυτούς και αποκτούμε ελεγκτικά τεκμήρια που είναι επαρκή και κατάλληλα για να παρέχουν βάση για την γνώμη μας. Ο κίνδυνος μη εντοπισμού ουσιώδους σφάλματος που οφείλεται σε απάτη είναι υψηλότερος από αυτόν που οφείλεται σε λάθος, καθώς η απάτη μπορεί να εμπεριέχει συμπαιγνία, πλαστογραφία, εσκεμμένες παραλείψεις, ψευδείς διαβεβαιώσεις ή παράκαμψη των δικλίδων εσωτερικού ελέγχου.

- Κατανοούμε τις δικλίδες εσωτερικού ελέγχου που σχετίζονται με τον έλεγχο, με σκοπό το σχεδιασμό ελεγκτικών διαδικασιών κατάλληλων για τις περιστάσεις, αλλά όχι με σκοπό την διατύπωση γνώμης επί της αποτελεσματικότητας των δικλίδων εσωτερικού ελέγχου της Εταιρείας και του Ομίλου.
- Αξιολογούμε την καταλληλότητα των λογιστικών αρχών και μεθόδων που χρησιμοποιήθηκαν και το εύλογο των λογιστικών εκτιμήσεων και των σχετικών γνωστοποιήσεων που έγιναν από τη Διοίκηση.
- Αποφαινόμαστε για την καταλληλότητα της χρήσης από τη διοίκηση της λογιστικής αρχής της συνεχιζόμενης δραστηριότητας και με βάση τα ελεγκτικά τεκμήρια που αποκτήθηκαν για το εάν υπάρχει ουσιώδης αβεβαιότητα σχετικά με γεγονότα ή συνθήκες που μπορεί να υποδηλώνουν ουσιώδη αβεβαιότητα ως προς την ικανότητα της Εταιρείας και του Ομίλου να συνεχίσουν τη δραστηριότητά τους. Εάν συμπεράνουμε ότι υφίσταται ουσιώδης αβεβαιότητα, είμαστε υποχρεωμένοι στην έκθεση ελεγκτή να επιστήσουμε την προσοχή στις σχετικές γνωστοποιήσεις των εταιρικών και ενοποιημένων χρηματοοικονομικών καταστάσεων ή εάν αυτές οι γνωστοποιήσεις είναι ανεπαρκείς να διαφοροποιήσουμε τη γνώμη μας. Τα συμπεράσματά μας βασίζονται σε ελεγκτικά τεκμήρια που αποκτώνται μέχρι την ημερομηνία της έκθεσης ελεγκτή. Ωστόσο, μελλοντικά γεγονότα ή συνθήκες ενδέχεται να έχουν ως αποτέλεσμα η Εταιρεία και ο Όμιλος να παύσουν να λειτουργούν ως συνεχιζόμενη δραστηριότητα.
- Αξιολογούμε τη συνολική παρουσίαση, τη δομή και το περιεχόμενο των εταιρικών και ενοποιημένων οικονομικών καταστάσεων, συμπεριλαμβανομένων των γνωστοποιήσεων, καθώς και το κατά πόσο οι εταιρικές και ενοποιημένες οικονομικές καταστάσεις απεικονίζουν τις υποκείμενες συναλλαγές και τα γεγονότα με τρόπο που επιτυγχάνεται η εύλογη παρουσίαση.
- Αποκτούμε επαρκή και κατάλληλα ελεγκτικά τεκμήρια αναφορικά με την χρηματοοικονομική πληροφόρηση των οντοτήτων ή των επιχειρηματικών δραστηριοτήτων εντός του Ομίλου για την έκφραση γνώμης επί των εταιρικών και ενοποιημένων οικονομικών καταστάσεων. Είμαστε υπεύθυνοι για την καθοδήγηση, την επίβλεψη και την εκτέλεση του ελέγχου της Εταιρείας και των θυγατρικών της. Παραμένουμε αποκλειστικά υπεύθυνοι για την ελεγκτική μας γνώμη.

Μεταξύ άλλων θεμάτων, κοινοποιούμε στους υπεύθυνους για τη διακυβέρνηση, το σχεδιαζόμενο εύρος και το χρονοδιάγραμμα του ελέγχου, καθώς και σημαντικά ευρήματα του ελέγχου, συμπεριλαμβανομένων όποιων σημαντικών ελλείψεων στις δικλίδες εσωτερικού ελέγχου εντοπίζουμε κατά τη διάρκεια του ελέγχου μας.

Επιπλέον, δηλώνουμε προς τους υπεύθυνους για τη διακυβέρνηση ότι έχουμε συμμορφωθεί με τις σχετικές απαιτήσεις δεοντολογίας περί ανεξαρτησίας και γνωστοποιούμε προς αυτούς όλες τις σχέσεις και άλλα θέματα που μπορεί εύλογα να θεωρηθεί ότι επηρεάζουν την ανεξαρτησία μας και τα σχετικά μέτρα προστασίας, όπου συντρέχει περίπτωση.

Από τα θέματα που γνωστοποιήθηκαν στους υπεύθυνους για τη διακυβέρνηση, καθορίζουμε τα θέματα εκείνα που ήταν εξέχουσας σημασίας για τον έλεγχο των εταιρικών και ενοποιημένων χρηματοοικονομικών καταστάσεων της ελεγχόμενης χρήσεως και ως εκ τούτου αποτελούν τα σημαντικότερα θέματα ελέγχου.

#### **Έκθεση επί Άλλων Νομικών και Κανονιστικών Απαιτήσεων**

##### **1. Έκθεση Διαχείρισης Διοικητικού Συμβουλίου**

Λαμβάνοντας υπόψη ότι η διοίκηση έχει την ευθύνη για την κατάρτιση της Έκθεσης Διαχείρισης του Διοικητικού Συμβουλίου και της Δήλωσης Εταιρικής Διακυβέρνησης που περιλαμβάνεται στην έκθεση αυτή, κατ' εφαρμογή των διατάξεων της παραγράφου 5 του άρθρου 2 του Ν. 4336/2015 (μέρος Β), σημειώνουμε ότι:

- α) Στην Έκθεση Διαχείρισης του Διοικητικού Συμβουλίου περιλαμβάνεται δήλωση εταιρικής διακυβέρνησης, η οποία παρέχει τα πληροφοριακά στοιχεία που ορίζονται στο άρθρο 438B του κ.ν. 2190/1920.
- β) Κατά τη γνώμη μας η Έκθεση Διαχείρισης του Διοικητικού Συμβουλίου έχει καταρτισθεί σύμφωνα με τις ισχύουσες νομικές απαιτήσεις των άρθρων 43α και 107Α και της παραγράφου 1 (περιπτώσεις γ' και δ') του άρθρου 438B του κ.ν. 2190/1920 και το περιεχόμενο αυτής αντιστοιχεί με τις συνημμένες οικονομικές καταστάσεις της χρήσης που έληξε την 31/12/2018.
- γ) Με βάση τη γνώση που αποκτήσαμε κατά το έλεγχό μας, για την εταιρεία «QUALITY AND RELIABILITY ΕΦΑΡΜΟΓΕΣ ΥΨΗΛΗΣ ΤΕΧΝΟΛΟΓΙΑΣ ΑΝΩΝΥΜΗ ΒΙΟΜΗΧΑΝΙΚΗ ΚΑΙ ΕΜΠΟΡΙΚΗ ΕΤΑΙΡΕΙΑ» και το περιβάλλον της, δεν έχουμε εντοπίσει ουσιώδεις ανακρίβειες στην Έκθεση Διαχείρισης του Διοικητικού της Συμβουλίου.

**2. Συμπληρωματική Έκθεση προς την Επιτροπή Ελέγχου**

Η γνώμη μας επί των συνημμένων εταιρικών και ενοποιημένων οικονομικών καταστάσεων είναι συνεπής με τη Συμπληρωματική Έκθεσή μας προς την Επιτροπή Ελέγχου της Εταιρείας, που προβλέπεται από το άρθρο 11 του κανονισμού της Ευρωπαϊκής Ένωσης (ΕΕ) αριθ. 537/2014.

**3. Παροχή Μη Ελεγκτικών Υπηρεσιών**

Δεν παρείχαμε στην Εταιρεία και τις θυγατρικές της μη ελεγκτικές υπηρεσίες που απαγορεύονται σύμφωνα με το άρθρο 5 του κανονισμού της Ευρωπαϊκής Ένωσης (ΕΕ) αριθ. 537/2014 ή λοιπές επιτρεπόμενες μη ελεγκτικές υπηρεσίες.

**4. Διορισμός Ελεγκτή**

Διοριστήκαμε για πρώτη φορά ως Ορκωτοί Ελεγκτές Λογιστές της Εταιρείας με τις από 26/06/2014 και 4/3/2015 αποφάσεις των γενικών συνελεύσεων των μετόχων. Έκτοτε ο διορισμός μας έχει αδιαλείπτως ανανεωθεί για μια συνολική περίοδο 5 ετών με βάση τις κατ' έτος λαμβανόμενες αποφάσεις της τακτικής γενικής συνέλευσης των μετόχων.



Αγ. Παρασκευή, 25 Απριλίου 2019  
Ο Ορκωτός Ελεγκτής Λογιστής

BDO Ορκωτοί Ελεγκτές Α.Ε.  
Λ. Μεσογείων 449, Αγ. Παρασκευή  
ΑΜ ΣΟΕΛ: 173

Χριστόφορος Ι. Αχινιώτης  
ΑΜ/ΣΟΕΛ: 35961

4. ΣΤΟΙΧΕΙΑ ΚΑΤΑΣΤΑΣΗΣ ΣΥΝΟΛΙΚΩΝ ΕΣΟΔΩΝ

Α) ΕΤΑΙΡΕΙΑ

		ΣΤΟΙΧΕΙΑ ΚΑΤΑΣΤΑΣΗΣ ΣΥΝΟΛΙΚΩΝ ΕΣΟΔΩΝ (ποσά εκφρασμένα σε €)	
ΛΟΓΑΡΙΑΣΜΟΙ ΑΠΟΤΕΛΕΣΜΑΤΩΝ		ΕΤΑΙΡΕΙΑ	
	ΣΗΜ	01.01-31.12.2018	01.01-31.12.2017
ΚΥΚΛΟΣ ΕΡΓΑΣΙΩΝ	22	2.317.995,19	2.237.142,96
ΜΕΙΟΝ:ΚΟΣΤΟΣ ΠΩΛΗΘΕΝΤΩΝ	23 Γ	1.351.420,64	1.154.762,33
<b>ΜΙΚΤΑ ΚΕΡΛΗ / (ΖΗΜΙΕΣ)</b>		<b>966.574,55</b>	<b>1.082.380,63</b>
ΑΛΛΑ ΛΕΙΤΟΥΡΓΙΚΑ ΕΣΟΔΑ/ (ΕΞΟΔΑ)	25	-192.509,04	61.813,75
ΣΥΝΟΛΟ		774.065,51	1.144.194,38
ΕΞΟΔΑ ΛΕΙΤΟΥΡΓΙΑΣ ΔΙΑΘΕΣΗΣ	23 Β	64.083,11	61.462,40
ΕΞΟΔΑ ΔΙΟΙΚΗΤΙΚΗΣ ΛΕΙΤΟΥΡΓΙΑΣ	23 Α	660.914,62	976.518,92
ΛΕΙΤΟΥΡΓΙΚΟ ΚΕΡΛΟΣ (ΖΗΜΙΑ)		49.067,78	106.213,06
ΧΡΗΜΑΤΟΟΙΚΟΝΟΜΙΚΑ ΕΣΟΔΑ/ (ΕΞΟΔΑ)	24	-77.673,44	-134.228,74
ΕΣΟΔΑ/(ΕΞΟΔΑ ΕΠΕΝΔΥΣΕΩΝ)	24	38.236,79	0,00
<b>ΚΕΡΛΟΣ ΠΡΟ ΦΟΡΩΝ</b>		<b>9.631,13</b>	<b>-28.015,68</b>
ΜΕΙΟΝ ΦΟΡΟΙ	18	188.530,04	-25.750,03
<b>ΚΕΡΛΗ/(ΖΗΜΙΕΣ) ΜΕΤΑ ΑΠΟ ΦΟΡΟΥΣ (Α)</b>		<b>-178.898,91</b>	<b>-2.265,65</b>
ΙΔΙΟΚΤΗΤΕΣ ΜΗΤΡΙΚΗΣ		-178.898,91	-2.265,65
ΜΗ ΕΛΕΓΧΟΥΣΕΣ ΣΥΜΜΕΤΟΧΕΣ		0,00	0,00
ΛΟΙΠΑ ΣΥΝΟΛΙΚΑ ΕΣΟΔΑ ΜΕΤΑ ΑΠΟ ΦΟΡΟΥΣ (Β)		-1.887,73	10.835,74
<b>ΣΥΓΚΕΝΤΡΩΤΙΚΑ ΣΥΝΟΛΙΚΑ ΕΣΟΔΑ ΜΕΤΑ ΑΠΟ ΦΟΡΟΥΣ (Α) + (Β)</b>		<b>-180.786,64</b>	<b>8.570,09</b>
ΙΔΙΟΚΤΗΤΕΣ ΜΗΤΡΙΚΗΣ		-180.786,64	8.570,09
ΜΗ ΕΛΕΓΧΟΥΣΕΣ ΣΥΜΜΕΤΟΧΕΣ		0,00	0,00
ΚΕΡΛΗ ΜΕΤΑ ΑΠΟ ΦΟΡΟΥΣ ΑΝΑ ΜΕΤΟΧΗ-ΒΑΣΙΚΑ(ΣΕ €)	21	-0,0065	0,0003

**Β) ΟΜΙΛΟΣ**

		ΣΤΟΙΧΕΙΑ ΚΑΤΑΣΤΑΣΗΣ ΣΥΝΟΛΙΚΩΝ ΕΣΟΔΩΝ (ποσά εκφρασμένα σε €)	
ΛΟΓΑΡΙΑΣΜΟΙ ΑΠΟΤΕΛΕΣΜΑΤΩΝ		ΟΜΙΛΟΣ	
	ΣΗΜ	01.01-31.12.2018	01.01-31.12.2017
<b>ΚΥΚΛΟΣ ΕΡΓΑΣΙΩΝ</b>	22	<b>2.617.694,00</b>	<b>2.581.195,55</b>
ΜΕΙΟΝ:ΚΟΣΤΟΣ ΠΩΛΗΘΕΝΤΩΝ	23 Γ	1.695.799,34	1.340.625,76
<b>ΜΙΚΤΑ ΚΕΡΑΗ / (ΖΗΜΙΕΣ)</b>		<b>921.894,66</b>	<b>1.240.569,79</b>
ΑΛΛΑ ΛΕΙΤΟΥΡΓΙΚΑ ΕΣΟΔΑ/ (ΕΞΟΔΑ)	25	-250.819,74	39.599,31
ΣΥΝΟΛΟ		671.074,92	1.280.169,10
ΕΞΟΔΑ ΛΕΙΤΟΥΡΓΙΑΣ ΔΙΑΘΕΣΗΣ	23 Β	76.057,58	69.184,91
ΕΞΟΔΑ ΔΙΟΙΚΗΤΙΚΗΣ ΛΕΙΤΟΥΡΓΙΑΣ	23 Α	804.784,36	1.077.846,00
<b>ΛΕΙΤΟΥΡΓΙΚΟ ΚΕΡΑΟΣ (ΖΗΜΙΑ)</b>		<b>-209.767,02</b>	<b>133.138,19</b>
ΧΡΗΜΑΤΟΟΙΚΟΝΟΜΙΚΑ ΕΣΟΔΑ/ (ΕΞΟΔΑ)	24	-184.310,60	-248.506,45
ΕΣΟΔΑ/(ΕΞΟΔΑ ΕΠΕΝΔΥΣΕΩΝ)	24	38.236,79	0,00
<b>ΚΕΡΑΟΣ ΠΡΟ ΦΟΡΩΝ</b>		<b>-355.840,83</b>	<b>-115.368,26</b>
ΜΕΙΟΝ ΦΟΡΟΙ	18	179.944,14	-5.094,64
<b>ΚΕΡΑΗ/(ΖΗΜΙΕΣ) ΜΕΤΑ ΑΠΟ ΦΟΡΟΥΣ (Α)</b>		<b>-535.784,97</b>	<b>-110.273,62</b>
ΙΔΙΟΚΤΗΤΕΣ ΜΗΤΡΙΚΗΣ ΜΗ ΕΛΕΓΧΟΥΣΕΣ ΣΥΜΜΕΤΟΧΕΣ		-535.784,97	-110.273,62
ΛΟΙΠΑ ΣΥΝΟΛΙΚΑ ΕΣΟΔΑ ΜΕΤΑ ΑΠΟ ΦΟΡΟΥΣ (Β)		-2.270,47	12.332,37
<b>ΣΥΓΚΕΝΤΡΩΤΙΚΑ ΣΥΝΟΛΙΚΑ ΕΣΟΔΑ ΜΕΤΑ ΑΠΟ ΦΟΡΟΥΣ (Α)+(Β)</b>		<b>-538.055,44</b>	<b>-97.941,25</b>
ΙΔΙΟΚΤΗΤΕΣ ΜΗΤΡΙΚΗΣ ΜΗ ΕΛΕΓΧΟΥΣΕΣ ΣΥΜΜΕΤΟΧΕΣ		-538.055,44	-97.941,25
ΚΕΡΑΗ ΜΕΤΑ ΑΠΟ ΦΟΡΟΥΣ ΑΝΑ ΜΕΤΟΧΗ –ΒΑΣΙΚΑ(ΣΕ €)	21	-0,0196	-0,0036

5. ΣΤΟΙΧΕΙΑ ΚΑΤΑΣΤΑΣΗΣ ΟΙΚΟΝΟΜΙΚΗΣ ΘΕΣΗΣ

	ΣΗΜ	ΣΤΟΙΧΕΙΑ ΚΑΤΑΣΤΑΣΗΣ ΟΙΚΟΝΟΜΙΚΗΣ ΘΕΣΗΣ (πασά εκφρασμένα σε €)			
		ΟΜΙΛΟΣ		ΕΤΑΙΡΕΙΑ	
		31/12/2018	31/12/2017	31/12/2018	31/12/2017
Ασώματα πάγια	11Α	2.226.142,59	2.616.741,86	2.225.531,84	2.616.741,86
Ιδιοχρησιμοποιούμενα ενσώματα πάγια στοιχεία	11Α	95.297,86	116.188,48	16.158,61	26.392,63
Επενδύσεις σε ακίνητα	11Α	536.895,44	536.895,44	536.895,44	536.895,44
Επενδύσεις σε θυγατρικές & κοινοπραξίες	11 Δ	0,00	0,00	108.878,93	108.878,93
Λοιπά μη κυκλοφορούντα περιουσιακά στοιχεία	11Γ	485.723,71	579.091,37	447.252,11	553.310,99
Χρηματοοικονομικά μέσα στην εύλογη αξία μέσω των αποτελεσμάτων	11Β	106.021,50	106.021,50	106.021,50	106.021,50
<b>Σύνολο μη κυκλοφορούντων στοιχείων του ενεργητικού</b>		<b>3.450.081,10</b>	<b>3.954.938,64</b>	<b>3.440.738,43</b>	<b>3.948.241,35</b>
Αποθέματα	12	169.429,39	109.294,12	130.129,22	105.075,95
Απαιτήσεις από πελάτες	13	2.644.324,16	2.599.614,39	2.795.144,41	2.548.283,14
Λοιπά κυκλοφορούντα περιουσιακά στοιχεία	14Α	557.547,51	1.389.998,69	767.956,10	1.412.216,66
Ταμιακά διαθέσιμα και ταμειακά ισοδύναμα	14Β	1.068.216,74	1.265.745,75	901.023,72	1.054.203,33
<b>Σύνολο κυκλοφορούντων στοιχείων του ενεργητικού</b>		<b>4.439.517,80</b>	<b>5.364.652,95</b>	<b>4.594.253,45</b>	<b>5.119.779,08</b>
<b>Σύνολο Ενεργητικού</b>		<b>7.889.598,90</b>	<b>9.319.591,59</b>	<b>8.034.991,88</b>	<b>9.068.020,43</b>
Μετοχικό κεφάλαιο	19Α	12.852.206,40	12.852.206,40	12.852.206,40	12.852.206,40
Κέρδη εις νέον	19Γ	-13.864.975,40	-13.126.674,16	-12.510.168,88	-12.129.136,44
Λοιπά στοιχεία ιδίων κεφαλαίων	19Β	5.146.526,86	5.146.526,86	5.143.467,31	5.143.467,31
Σύνολο ιδίων κεφαλαίων αποδιδόμενων στους ιδιοκτήτες της μητρικής(α)		4.133.757,86	4.872.059,10	5.485.504,83	5.866.537,27
Μη ελέγχουσες συμμετοχές(β)		0,00	0,00	0,00	0,00
<b>Σύνολο ιδίων κεφαλαίων(γ) = (α)+(β)</b>		<b>4.133.757,86</b>	<b>4.872.059,10</b>	<b>5.485.504,83</b>	<b>5.866.537,27</b>
Μακροπρόθεσμα δάνεια	15Β	1.500.000,00	1.500.000,00	0,00	0,00
Προβλέψεις για αποζημίωση προσωπικού & λοιπές μακροπρόθεσμες υποχρεώσεις	15 Α,Γ	147.800,03	155.719,50	136.454,19	144.946,72
<b>Σύνολο μακροπρόθεσμων υποχρεώσεων</b>		<b>1.647.800,03</b>	<b>1.655.719,50</b>	<b>136.454,19</b>	<b>144.946,72</b>
Βραχυπρόθεσμα δάνεια	16	771.982,71	1.038.119,05	1.333.159,40	1.674.295,74
Προμηθευτές & λοιπές βραχυπρόθεσμες υποχρεώσεις	17	1.336.058,30	1.753.693,94	1.079.873,46	1.382.240,70
<b>Σύνολο Βραχυπρόθεσμων υποχρεώσεων</b>		<b>2.108.041,01</b>	<b>2.791.812,99</b>	<b>2.413.032,86</b>	<b>3.056.536,44</b>
<b>Σύνολο υποχρεώσεων (δ)</b>		<b>3.755.841,04</b>	<b>4.447.532,49</b>	<b>2.549.487,05</b>	<b>3.201.483,16</b>
<b>Σύνολο υποχρεώσεων και ιδίων κεφαλαίων (γ)+(δ)</b>		<b>7.889.598,90</b>	<b>9.319.591,59</b>	<b>8.034.991,88</b>	<b>9.068.020,43</b>

6. ΣΤΟΙΧΕΙΑ ΚΑΤΑΣΤΑΣΗΣ ΜΕΤΑΒΟΛΩΝ ΙΔΙΩΝ ΚΕΦΑΛΑΙΩΝ

ΚΑΤΑΣΤΑΣΗ ΜΕΤΑΒΟΛΩΝ ΚΑΘΑΡΗΣ ΘΕΣΗΣ (ΕΤΑΙΡΕΙΑ 31/12/2018)					
	Μετοχικό κεφάλαιο	Κεφάλαιο υπέρ το άρτιο	Λοιπά Αποθεματικά	Υπόλοιπο εις νέον	Σύνολο
Υπόλοιπα κατά την 01.01.2018	12.852.206,40	4.532.885,14	610.582,17	-12.129.136,44	5.866.537,27
Προσαρμογή ΔΠΧΑ 15 1/1/2018	0,00	0,00	0,00	-200.245,80	-200.245,80
Κέρδος μετά από φόρους 01.01-31.12.2018	0,00	0,00	0,00	-178.898,91	-178.898,91
Πρόβλεψη αποζημίωσης προσωπικού	0,00	0,00	0,00	-1.887,73	-1.887,73
Υπόλοιπα κατά την 31.12.2018	12.852.206,40	4.532.885,14	610.582,17	-12.510.168,88	5.485.504,83

ΚΑΤΑΣΤΑΣΗ ΜΕΤΑΒΟΛΩΝ ΤΗΣ ΚΑΘΑΡΗΣ ΘΕΣΗΣ (ΟΜΙΛΟΣ 31/12/2018)					
	Μετοχικό κεφάλαιο	Κεφάλαιο υπέρ το άρτιο	Λοιπά Αποθεματικά	Υπόλοιπο εις νέον	Σύνολο
Υπόλοιπα κατά την 01.01.2018	12.852.206,40	4.532.885,14	613.641,72	-13.126.674,16	4.872.059,10
Προσαρμογή ΔΠΧΑ 15 1/1/2018	0,00	0,00	0,00	-200.245,80	-200.245,80
Κέρδος μετά από φόρους 01.01- 31.12.2018	0,00	0,00	0,00	-535.784,97	-535.784,97
Πρόβλεψη αποζημίωσης προσωπικού	0,00	0,00	0,00	-2.270,47	-2.270,47
Υπόλοιπα κατά την 31.12.2018	12.852.206,40	4.532.885,14	613.641,72	-13.864.975,40	4.133.757,86

ΚΑΤΑΣΤΑΣΗ ΜΕΤΑΒΟΛΩΝ ΚΑΘΑΡΗΣ ΘΕΣΗΣ (ΕΤΑΙΡΕΙΑ 31/12/2017)					
	Μετοχικό κεφάλαιο	Κεφάλαιο υπέρ το άρτιο	Λοιπά Αποθεματικά	Υπόλοιπο εις νέον	Σύνολο
Υπόλοιπα κατά την 01.01.2017	12.852.206,40	4.532.885,14	610.582,17	-12.137.706,53	5.857.967,18
Κέρδος μετά από φόρους 01.01-31.12.2017	0,00	0,00	0,00	-2.265,65	-2.265,65
Πρόβλεψη αποζημίωσης προσωπικού	0,00	0,00	0,00	10.835,74	10.835,74
Υπόλοιπα κατά την 31.12.2017	12.852.206,40	4.532.885,14	610.582,17	-12.129.136,44	5.866.537,27

ΚΑΤΑΣΤΑΣΗ ΜΕΤΑΒΟΛΩΝ ΤΗΣ ΚΑΘΑΡΗΣ ΘΕΣΗΣ (ΟΜΙΛΟΣ 31/12/2017)					
	Μετοχικό κεφάλαιο	Κεφάλαιο υπέρ το άρτιο	Λοιπά Αποθεματικά	Υπόλοιπο εις νέον	Σύνολο
Υπόλοιπα κατά την 01.01.2017	12.852.206,40	4.532.885,14	613.641,72	-13.028.732,91	4.970.000,35
Κέρδος μετά από φόρους 01.01- 31.12.2017	0,00	0,00	0,00	-110.273,62	-110.273,62
Πρόβλεψη αποζημίωσης προσωπικού	0,00	0,00	0,00	12.332,37	12.332,37
Υπόλοιπα κατά την 31.12.2017	12.852.206,40	4.532.885,14	613.641,72	-13.126.674,16	4.872.059,10



7. ΣΤΟΙΧΕΙΑ ΚΑΤΑΣΤΑΣΗΣ ΤΑΜΙΑΚΩΝ ΡΟΩΝ

Έμμεση μέθοδος	ΣΤΟΙΧΕΙΑ ΚΑΤΑΣΤΑΣΗΣ ΤΑΜΕΙΑΚΩΝ ΡΟΩΝ (ποσά σε €)			
	ΟΜΙΛΟΣ		ΕΤΑΙΡΕΙΑ	
	31/12/2018	31/12/2017	31/12/2018	31/12/2017
<b>Λειτουργικές δραστηριότητες</b>				
Κέρδη προ φόρων συνεχιζόμενων	-355.840,83	-115.368,26	9.631,13	-28.015,68
Πλέον / μείον προσαρμογές για :				
Αποσβέσεις	419.467,92	416.652,81	408.811,33	405.996,22
Αποσβέσεις επιχορήγησης παγίων	-10.281,14	0,00	-10.281,14	0,00
Κέρδη από πώληση παγίων	1.535,60	0,00	1.535,60	0,00
Συναλ/κες διαφορές	4.180,26	0,00	3.855,19	0,00
Προβλέψεις/απομειώσεις	260.166,93	3.288,82	259.593,87	5.290,93
Αποτελέσματα (έσοδα & έξοδα, κέρδη & ζημιές) επενδυτικής δραστηριότητας	-38.427,26	-318,45	-38.415,06	-301,96
Χρεωστικοί τόκοι και συναφή έξοδα	184.501,07	248.824,90	77.851,71	134.530,70
Πλέον / μείον προσαρμογές για μεταβολές λογαριασμών κεφαλαίου κίνησης ή που σχετίζονται με τις λειτουργικές δραστηριότητες				
Μείωση / (αύξηση) αποθεμάτων	-60.135,27	144.171,22	-25.053,27	-1.399,43
Μείωση / (αύξηση) απαιτήσεων	336.741,27	136.119,49	-49.376,25	155.056,82
(Μείωση) / αύξηση υποχρεώσεων (πλην δανειακών)	-522.955,70	-1.082.856,67	-407.098,77	-804.471,86
Μείον :				
Χρεωστικοί τόκοι και συναφή έξοδα καταβεβλημένα	-184.501,07	-248.824,90	-77.851,71	-134.530,70
Καταβεβλημένοι Φόροι	0,00	0,00	0,00	0,00
<b>Σύνολο εισροών (εκροών) από λειτουργικές δραστηριότητες (α)</b>	<b>34.451,78</b>	<b>-498.311,04</b>	<b>153.202,63</b>	<b>-267.844,95</b>
<b>Επενδυτικές δραστηριότητες</b>				
Απόκτηση θυγατρικών, συγγενών, κοινοπραξιών και λοιπών επενδύσεων	0,00	0,00	0,00	-30,00
Αγορά ενσώματων, άυλων παγίων περιουσιακών στοιχείων	-9.513,65	-283.808,51	-8.902,90	-283.808,52
Εισπράξεις από πωλήσεις ενσώματων και άυλων παγίων στοιχείων	5.241,94	0,00	5.241,94	0,00
Τόκοι εισπραχθέντες	38.427,26	318,45	38.415,06	301,96
Μερίσματα εισπραχθέντα	0,00	0,00	0,00	0,00
<b>Σύνολο εισροών / (εκροών) από επενδυτικές δραστηριότητες (β)</b>	<b>34.155,55</b>	<b>-283.490,06</b>	<b>34.754,10</b>	<b>-283.536,56</b>
<b>Χρηματοδοτικές δραστηριότητες</b>				
Εισπράξεις-μειώσεις μετοχικού κεφαλαίου & λοιπών κινήσεων	0,00	0,00	0,00	0,00
Εισπράξεις από εκδοθέντα / αναληφθέντα δάνεια	0,00	0,00	0,00	0,00
Εξοφλήσεις δανείων	-266.136,34	-111.968,74	-341.136,34	-125.792,05
Εξοφλήσεις υποχρεώσεων από χρηματοδοτικές μισθώσεις (χρεολύσια)	0,00	0,00	0,00	0,00
Μερίσματα πληρωθέντα	0,00	0,00	0,00	0,00
Υποχρεώσεις ομολογιακού δανείου	0,00	0,00	0,00	0,00
<b>Σύνολο εισροών / (εκροών) από χρηματοδοτικές δραστηριότητες (γ)</b>	<b>-266.136,34</b>	<b>-111.968,74</b>	<b>-341.136,34</b>	<b>-125.792,05</b>
<b>Καθαρή αύξηση/(μείωση) στα ταμειακά διαθέσιμα και ισοδύναμα περιόδου (α) + (β) + (γ)</b>	<b>-197.529,01</b>	<b>-893.769,84</b>	<b>-153.179,61</b>	<b>-677.173,56</b>
<b>Ταμειακά διαθέσιμα και ισοδύναμα έναρξης περιόδου</b>	<b>1.265.745,75</b>	<b>2.159.515,59</b>	<b>1.054.203,33</b>	<b>1.731.376,89</b>
<b>Ταμειακά διαθέσιμα και ισοδύναμα λήξης περιόδου</b>	<b>1.068.216,74</b>	<b>1.265.745,75</b>	<b>901.023,72</b>	<b>1.054.203,33</b>

## **8. ΓΕΝΙΚΕΣ ΠΛΗΡΟΦΟΡΙΕΣ ΓΙΑ ΤΗΝ ΕΤΑΙΡΕΙΑ ΚΑΙ ΤΟΝ ΟΜΙΛΟ**

Η Εταιρεία QUALITY & RELIABILITY ΕΦΑΡΜΟΓΕΣ ΥΨΗΛΗΣ ΤΕΧΝΟΛΟΓΙΑΣ με τον διακριτικό τίτλο “QUALITY & RELIABILITY A.B.E.E.” (εφεξής η “Εταιρεία” ή η “Μητρική”) και οι θυγατρικές και κοινοπραξίες της (εφεξής ο “Όμιλος”) δραστηριοποιούνται στο χώρο της ανάπτυξης ολοκληρωμένων εφαρμογών πληροφορικής και του ηλεκτρονικού εμπορίου. Οι εφαρμογές αυτές αναπτύσσονται με βάση τις εκάστοτε ανάγκες της Εταιρείας – πελάτη και την μηχανογραφική υποδομή της καλύπτοντας ευρύτερες επιχειρησιακές ανάγκες .

Η Εταιρεία έχει την έδρα της στο Δήμο Αμαρουσίου Αττικής, στην οδό Κονίτσης 11B και απασχολεί 20 υπαλλήλους ενώ ο όμιλος απασχολεί 24 υπαλλήλους συνολικά.

Οι εταιρείες του ομίλου έχουν τις έδρες τους ως εξής:

- **Κοινοπραξία PC SYSTEMS και QUALITY & RELIABILITY A.B.E.E. ΕΡΓΟ ΥΠΟΥΡΓΕΙΟΥ ΑΙΓΑΙΟΥ** Κονίτσης 11B, Μαρούσι
- **Κοινοπραξία PC SYSTEMS και QUALITY & RELIABILITY A.B.E.E. ΕΡΓΟ PORTAL ΠΥΡΟΣΒΕΣΤΙΚΗΣ**, Κονίτσης 11B, Μαρούσι
- **Κοινοπραξία PC SYSTEMS - QUALITY & RELIABILITY A.B.E.E.-COMPUTER SOLUTIONS A.B.E.E. ΕΡΓΟ ΕΛΕΓΚΤΙΚΟΥ ΣΥΝΕΔΡΙΟΥ**, Πεντέλης 14, Μαρούσι
- **QUALITY & RELIABILITY INVESTEMENTS LTD**, Πικιώνη 4, Λεμεσός.
- **Κοινοπραξία PC SYSTEMS και QUALITY & RELIABILITY A.B.E.E. ΕΡΓΟ Οδυσσέας**, Κονίτσης 11B, Μαρούσι
- **DIGIBOOKS4ALL AE**, Κονίτσης 11B, Μαρούσι
- **GREENOVATIVE ENERGY SOLUTION AE AE**, Κονίτσης 11B, Μαρούσι
- **Quality & Reliability UK Limited**. (1<sup>st</sup> Floor (North) Devonshire House, 1 Devonshire str, London, W1W 5DS, United Kingdom)
- **Q&R USA LTD**, Avenue Americas, Regus 28<sup>th</sup> Floor, Suite 2829 Manhattan USA
- **QUALITY & RELIABILITY CYPRUS LTD** , Dimitriou Vikella 3, Nicosia

Οι μετοχές της Εταιρείας είναι εισηγμένες στο Χρηματιστήριο Αθηνών στην κατηγορία Μεσαίας και Μικρής Κεφαλαιοποίησης σύμφωνα με το νέο Κανονισμό του Χ.Α.Α., ο οποίος τέθηκε σε ισχύ στις 28 Νοεμβρίου 2005.

Παρουσιάζουμε επίσης λοιπές πληροφορίες για την εταιρεία:

Εποπτεύουσα αρχή: Υπουργείο Ανάπτυξης-Γενική Γραμματεία Εμπορίου-Διεύθυνση Ανωνύμων Εταιριών & Πίστωσης.  
ΑΦΜ: 094352681

ΑΡΜΑΕ :26926/06/B/92/83

Ημερομηνία σύστασης : 9/7/1992

Κύρια Δραστηριότητα : Εφαρμογές υψηλής τεχνολογίας

**Σύνθεση Διοικητικού Συμβουλίου:**

- Παναγιώτης Πασχαλάκης - Πρόεδρος ΔΣ (εκτελεστικό μέλος)
- Θεόδωρος Καραγιάννης – Αντιπρόεδρος (εκτελεστικό μέλος)
- Νικόλαος Πασχαλάκης - Διευθύνων Σύμβουλος (εκτελεστικό μέλος)
- Θεόδωρος Γεώργας – Μέλος (ανεξάρτητο- μη εκτελεστικό μέλος)
- Ιωάννης Καλαντζάκης – Μέλος (ανεξάρτητο- μη εκτελεστικό μέλος)
- Εμμανουήλ Ξιώνης (εντεταλμένος σύμβουλος -εκτελεστικό μέλος)
- Ιωάννα Ιακωβάκη – Μέλος (μη εκτελεστικό)

Οι οικονομικές καταστάσεις της Εταιρείας και του Ομίλου για την περίοδο 01/01/2018-31/12/2018 εγκρίθηκαν για έκδοση με απόφαση του Διοικητικού Συμβουλίου στις 24/04/2019 και υπόκειται σε οριστική έγκριση από την Τακτική Γενική Συνέλευση των Μετόχων.

## 9. ΚΥΡΙΟΤΕΡΕΣ ΛΟΓΙΣΤΙΚΕΣ ΑΡΧΕΣ

Οι κύριες λογιστικές αρχές που υιοθετήθηκαν κατά την προετοιμασία των ενοποιημένων οικονομικών καταστάσεων αναλύονται παρακάτω:

### 1. Βάση προετοιμασίας των οικονομικών καταστάσεων

Οι σημαντικές λογιστικές πολιτικές που υιοθετήθηκαν στην προετοιμασία των χρηματοοικονομικών καταστάσεων της Εταιρείας και του Ομίλου αναφέρονται στην σημείωση 9. Οι πολιτικές εφαρμόζονται με συνέπεια για όλες τις χρήσεις, εκτός από τις περιπτώσεις που γίνεται σχετική αναφορά.

#### α. Νέα Λογιστικά Πρότυπα, τροποποιήσεις προτύπων και Λιερμηνείες που εφαρμόστηκαν στις χρηματοοικονομικές καταστάσεις

ΔΛΠ / ΔΠΧΑ	Ημερομηνία εφαρμογής
ΔΠΧΑ 9 «Χρηματοοικονομικά μέσα»	1 Ιανουαρίου 2018
ΔΠΧΑ 15 «Έσοδα από Συμβόλαια με Πελάτες»	1 Ιανουαρίου 2018
ΔΠΧΑ 2 (Τροποποίηση) «Ταξινόμηση και επιμέτρηση συναλλαγών που αφορούν παροχές που εξαρτώνται από την αξία των μετοχών»	1 Ιανουαρίου 2018
ΔΠΧΑ 4 (Τροποποίηση) «Εφαρμογή του ΔΠΧΑ 9 Χρηματοοικονομικά εργαλεία σε συνδυασμό με το ΔΠΧΑ 4 Ασφαλιστήριες Συμβάσεις»	1 Ιανουαρίου 2018
Ετήσιες βελτιώσεις στα ΔΠΧΑ (Κύκλος 2014 – 2016), (ΔΠΧΑ 1 «Πρώτη εφαρμογή των Διεθνών Προτύπων Χρηματοοικονομικής Αναφοράς», ΔΛΠ 28 «Συμμετοχές σε συγγενείς και κοινοπραξίες»)	1 Ιανουαρίου 2018
ΔΛΠ 40 (Τροποποίηση) «Μεταφορές επενδυτικών ακινήτων»	1 Ιανουαρίου 2018
ΕΔΔΠΧΑ 22 «Συναλλαγές σε ξένο νόμισμα και προκαταβολές»	1 Ιανουαρίου 2018

Από τις παραπάνω τροποποιήσεις, τα πρότυπα που επηρέασαν σημαντικά την προετοιμασία των χρηματοοικονομικών καταστάσεων της χρήσης 2018 και οδήγησαν σε σημαντικές μεταβολές στις εφαρμοζόμενες λογιστικές πολιτικές ήταν:

- το ΔΠΧΑ 9 «Χρηματοοικονομικά μέσα» και
- το ΔΠΧΑ 15 «Έσοδα από Συμβόλαια με Πελάτες»

Η επίδραση της εφαρμογής των νέων προτύπων στην αναγνώριση και επιμέτρηση των συναλλαγών, γνωστοποιείται στην Κατάσταση Μεταβολής Ιδίων Κεφαλαίων.

#### **ΔΠΧΑ 9 «Χρηματοοικονομικά εργαλεία»**

ΤΟ ΔΠΧΑ 9 «Χρηματοοικονομικά εργαλεία» αντικαθιστά το ΔΛΠ 39 «Χρηματοοικονομικά εργαλεία: Αναγνώριση και Αποτίμηση» για τις ετήσιες περιόδους που ξεκινούν την ή μετά την 1η Ιανουαρίου 2018 και επηρεάζει πρωτίστως την ταξινόμηση και επιμέτρηση, την απομείωση και τη λογιστική αντιστάθμισης των χρηματοοικονομικών εργαλείων.

#### **Ταξινόμηση και επιμέτρηση**

Την 1η Ιανουαρίου 2018 (την ημερομηνία της αρχικής εφαρμογής του ΔΠΧΑ 9), η διοίκηση της Εταιρείας και του Ομίλου αξιολόγησε τα επιχειρηματικά μοντέλα που ισχύουν για τα χρηματοοικονομικά στοιχεία ενεργητικού που κατέχει η Εταιρεία και ο Όμιλος και τα ταξινόμησε στην κατάλληλη κατηγορία του ΔΠΧΑ 9.

Η Εταιρεία και ο Όμιλος επιμετρούν τα χρηματοοικονομικά στοιχεία ενεργητικού αρχικά στην εύλογη αξία του προσθέτοντας κόστη συναλλαγής, στη περίπτωση που ένα χρηματοοικονομικό στοιχείο ενεργητικού δεν επιμετρώνται στην εύλογη αξία μέσω αποτελεσμάτων χρήσης. Τα κόστη συναλλαγής των χρηματοοικονομικών στοιχείων ενεργητικού που επιμετρώνται στην εύλογη αξία μέσω των αποτελεσμάτων χρήσης εξοδοποιούνται. Οι εμπορικές απαιτήσεις αρχικά επιμετρώνται στην τιμή συναλλαγής.

## QUALITY & RELIABILITY ABEE–Ετήσια Οικονομική Έκθεση 01.01.2018-31.12.2018

Σύμφωνα με τις πρόνοιες του ΔΧΠΑ 9, τα χρεόγραφα επιμετρούνται στη συνέχεια στο αποσβέσιμο κόστος, ή στην εύλογη αξία μέσω λοιπών συνολικών εισοδημάτων, ή στην εύλογη αξία μέσω αποτελεσμάτων χρήσης. Η ταξινόμηση βασίζεται σε δύο κριτήρια: α) το επιχειρηματικό μοντέλο διαχείρισης των χρηματοοικονομικών εργαλείων και β) τις συμβατικές ταμειακές ροές του μέσου, εάν αντιπροσωπεύουν «μόνο πληρωμές κεφαλαίου και τόκων» (SPPI κριτήριο) επί του υπολοίπου που εκκρεμεί.

Η νέα κατάταξη και επιμέτρηση των χρηματοοικονομικών περιουσιακών στοιχείων του Ομίλου έχει ως εξής:

	Ο Όμιλος		Η Εταιρεία	
	31/12/2017	1/1/2018	31/12/2017	1/1/2018
Προορισμένα προς πώληση περιουσιακά στοιχεία	106.021,50		106.021,50	
Χρηματοοικονομικά περιουσιακά στοιχεία επιμετρούμενα στην εύλογη αξία μέσω των αποτελεσμάτων		106.021,50		106.021,50

### Απομείωση

Η Εταιρεία και ο Όμιλος αναγνωρίζουν προβλέψεις απομείωσης για αναμενόμενες πιστωτικές ζημιές για όλα τα χρηματοοικονομικά στοιχεία ενεργητικού, εκτός αυτών που επιμετρούνται στην εύλογη αξία μέσω αποτελεσμάτων χρήσης. Οι αναμενόμενες πιστωτικές ζημιές βασίζονται στη διαφορά μεταξύ των συμβατικών ταμειακών ροών και όλων των ταμειακών ροών που η Εταιρεία και ο Όμιλος αναμένει να λάβει. Η διαφορά προεξοφλείται χρησιμοποιώντας μια εκτίμηση του αρχικού πραγματικού επιτοκίου του χρηματοοικονομικού στοιχείου ενεργητικού. Για τις εμπορικές απαιτήσεις η Εταιρεία και ο Όμιλος εφάρμοσαν την απλοποιημένη προσέγγιση του προτύπου και υπολόγισαν τις αναμενόμενες πιστωτικές ζημιές με βάση τις αναμενόμενες πιστωτικές ζημιές για όλη τη διάρκεια ζωής των στοιχείων αυτών.

Η Διοίκηση της Εταιρείας και του Ομίλου προέβη σε αξιολόγηση της επίδρασης του προτύπου και εκτιμά ότι δεν έχει σημαντικές επιπτώσεις στις Οικονομικές τους καταστάσεις.

### ΔΠΧΑ 15 «Έσοδα από Συμβόλαια με Πελάτες»

Το ΔΠΧΑ 15 αντικαθιστά το ΔΛΠ 11 «Συμβάσεις κατασκευής», ΔΛΠ 18 «Έσοδα» και όλες τις σχετικές διερμηνείες για έσοδα από συμβόλαια με πελάτες, εκτός αν αυτά τα συμβόλαια εμπίπτουν στο πεδίο εφαρμογής άλλων προτύπων. Το νέο πρότυπο καθιερώνει ένα μοντέλο πέντε βημάτων για τον προσδιορισμό των εσόδων από συμβάσεις με πελάτες.

Σύμφωνα με το ΔΧΠΑ 15, τα έσοδα αναγνωρίζονται στο ποσό, το οποίο μία οικονομική οντότητα αναμένει να δικαιούται ως αντάλλαγμα για τη μεταβίβαση των αγαθών ή των υπηρεσιών σε έναν πελάτη. Επίσης, το πρότυπο ορίζει τη λογιστική παρακολούθηση των επιπρόσθετων εξόδων για την ανάληψη μιας σύμβασης και των άμεσων εξόδων που απαιτούνται για την ολοκλήρωση της σύμβασης αυτής.

Έσοδο ορίζεται το ποσό το οποίο μία οικονομική οντότητα αναμένει να δικαιούται ως αντάλλαγμα για τα αγαθά ή τις υπηρεσίες που μεταβίβασε σε έναν πελάτη, εκτός από τα ποσά που εισπράττονται για λογαριασμό τρίτων (φόρος προστιθέμενης αξίας, λοιποί φόροι επί των πωλήσεων). Τα μεταβλητά ποσά περιλαμβάνονται στο τίμημα και υπολογίζονται είτε με τη μέθοδο της «αναμενόμενης αξίας», είτε με τη μέθοδο του «πιο πιθανού ποσού».

Μια οικονομική οντότητα αναγνωρίζει έσοδα όταν (ή καθώς) ικανοποιεί την υποχρέωση εκτέλεσης μιας σύμβασης, μεταβιβάζοντας τα αγαθά ή τις υπηρεσίες που έχει υποσχεθεί στον πελάτη. Ο πελάτης αποκτά τον έλεγχο του αγαθού ή της υπηρεσίας, εάν έχει τη δυνατότητα να κατευθύνει τη χρήση και να αντλεί ουσιαστικά όλα τα οικονομικά οφέλη από αυτό το αγαθό ή την υπηρεσία. Ο έλεγχος μεταβιβάζεται κατά τη διάρκεια μιας περιόδου ή σε μια συγκεκριμένη χρονική στιγμή.

Τα έσοδα από την πώληση αγαθών αναγνωρίζονται όταν ο έλεγχος του αγαθού μεταφέρεται στον πελάτη, συνήθως με την παράδοσή του, και δεν υπάρχει καμία ανεκπλήρωτη υποχρέωση που θα μπορούσε να επηρεάσει την αποδοχή του αγαθού από τον πελάτη. Η εταιρεία και ο Όμιλος δε διαθέτει σημαντικά έσοδα από την πώληση αγαθών.

Τα έσοδα από την παροχή υπηρεσιών αναγνωρίζονται την λογιστική περίοδο την οποία οι υπηρεσίες παρέχονται και επιμετρούνται σύμφωνα με τη φύση των υπηρεσιών που παρέχονται. Η απαίτηση από τον πελάτη αναγνωρίζεται όταν υπάρχει ένα άνευ προϋποθέσεων δικαίωμα να λάβει η οικονομική οντότητα το τίμημα για τις εκτελεσμένες υποχρεώσεις της σύμβασης προς τον πελάτη. Το συμβατικό περιουσιακό στοιχείο αναγνωρίζεται όταν η Εταιρεία και ο Όμιλος έχει ικανοποιήσει τις υποχρεώσεις του προς τον πελάτη, πριν ο πελάτης πληρώσει ή πριν καταστεί απαιτητή η πληρωμή, για παράδειγμα όταν τα αγαθά ή οι υπηρεσίες μεταβιβάζονται στον πελάτη πριν από το δικαίωμα της Εταιρείας και του Ομίλου για την έκδοση τιμολογίου.

Η συμβατική υποχρέωση αναγνωρίζεται όταν η Εταιρεία και ο Όμιλος λαμβάνει τίμημα από τον πελάτη (προπληρωμή) ή όταν διατηρεί δικαίωμα επί ενός τιμήματος το οποίο είναι ανεπιφύλακτο (αναβαλλόμενο έσοδο) πριν την εκτέλεση των υποχρεώσεων της σύμβασης και τη μεταφορά των αγαθών ή των υπηρεσιών. Η συμβατική υποχρέωση από-αναγνωρίζεται όταν εκτελεστούν οι υποχρεώσεις της σύμβασης και το έσοδο καταγραφεί στην κατάσταση αποτελεσμάτων.

## QUALITY & RELIABILITY ABEE–Ετήσια Οικονομική Έκθεση 01.01.2018-31.12.2018

Η Εταιρεία και ο Όμιλος εφάρμοσε το πρότυπο από την 1 Ιανουαρίου 2018 αναδρομικά, χωρίς να αναθεωρηθούν οι συγκριτικές πληροφορίες των προηγούμενων ετών. Συνεπώς οι προσαρμογές που προέκυψαν από την εφαρμογή του προτύπου παρουσιάζονται στην Κατάσταση μεταβολής των Ιδίων Κεφαλαίων.

Οι κύριες επιπτώσεις από την αρχική εφαρμογή του ΔΠΧΑ 15 είναι οι εξής:

	Ο Όμιλος	Η Εταιρεία
	1/1/2018	1/1/2018
Λοιπά μη κυκλοφορούντα περιουσιακά στοιχεία (Αναβαλλόμενοι Φόροι)	81.790,54	81.790,54
Λοιπά κυκλοφορούντα περιουσιακά στοιχεία	-282.036,34	-282.036,34
Κατάσταση μεταβολών ιδίων κεφαλαίων	-200.245,80	-200.245,80

### Β. Νέα Λογιστικά Πρότυπα, τροποποιήσεις προτύπων και Διερμηνείες που εφαρμόζονται υποχρεωτικά σε μεταγενέστερες περιόδους

Τίτλος	Εφαρμόζονται σε ετήσιες λογιστικές περιόδους που ξεκινούν την	Έγκριση από την Ε.Ε.
ΔΠΧΑ 16 «Μισθώσεις»	1 Ιανουαρίου 2019	Ναι
ΔΠΧΑ 9 (Τροποποίηση) «Δικαιώματα πρόωρης αποπληρωμής με καταβολή αρνητικής ποινης εξόφλησης»	1 Ιανουαρίου 2019	Ναι
ΕΔΔΠΧΑ 23 «Αβεβαιότητα σε θέματα φορολογίας εισοδήματος»	1 Ιανουαρίου 2019	Ναι
ΔΛΠ 28 (Τροποποίηση) «Μακροπρόθεσμες επενδύσεις σε συγγενείς και κοινοπραξίες»	1 Ιανουαρίου 2019	Όχι
Ετήσιες βελτιώσεις στα ΔΠΧΑ (Κύκλος 2015 – 2017) (ΔΠΧΑ 3 «Συνενώσεις επιχειρήσεων», ΔΠΧΑ 11 «Από κοινού συμφωνίες», ΔΛΠ 12 «Φόροι εισοδήματος», ΔΛΠ 23 «Κόστος δανεισμού»)	1 Ιανουαρίου 2019	Όχι
ΔΛΠ 19 (Τροποποίηση) «Τροποποίηση σχεδίου καθορισμένων παροχών, Περικοπή ή Διακανονισμός»	1 Ιανουαρίου 2019	Όχι
Τροποποιήσεις αναφορών στο Πλαίσιο Κατάρτισης χρηματοοικονομικών καταστάσεων (έκδοση 29 Μαρτίου 2018)	1 Ιανουαρίου 2020	Όχι
Τροποποιήσεις στο ΔΠΧΑ 3 Συνενώσεις Επιχειρήσεων (έκδοση 22 Οκτωβρίου 2018)	1 Ιανουαρίου 2020	Όχι

Από τις τροποποιήσεις που εφαρμόζονται υποχρεωτικά σε μεταγενέστερες περιόδους, αναμένεται να υπάρξει σημαντική επίπτωση στις χρηματοοικονομικές καταστάσεις της Εταιρείας και του Ομίλου λόγω της εφαρμογής των:

- ΔΠΧΑ 16 «Μισθώσεις» και
- ΕΔΔΠΧΑ 23 «Αβεβαιότητα σε θέματα φορολογίας εισοδήματος»

Η Εταιρεία και ο Όμιλος έχει προχωρήσει τις σχετικές διεργασίες και αναμένει η επίδραση των αλλαγών να έχει τον ακόλουθο αντίκτυπο:

**ΔΠΧΑ 16 «Μισθώσεις»**

Το ΔΠΧΑ 16 εισάγει ένα ενιαίο μοντέλο για το λογιστικό χειρισμό από την πλευρά του μισθωτή, το οποίο απαιτεί ο μισθωτής να αναγνωρίζει περιουσιακά στοιχεία και υποχρεώσεις για όλες τις συμβάσεις μισθώσεων με διάρκεια άνω των 12 μηνών, εκτός εάν το υποκείμενο περιουσιακό στοιχείο είναι μη σημαντικής αξίας.

Σχετικά με το λογιστικό χειρισμό από την πλευρά του εκμισθωτή, το ΔΠΧΑ 16 ενσωματώνει ουσιαστικά τις απαιτήσεις του ΔΛΠ 17. Επομένως, ο εκμισθωτής συνεχίζει να κατηγοριοποιεί τις συμβάσεις μισθώσεων σε λειτουργικές ή χρηματοδοτικές μισθώσεις, και να ακολουθεί διαφορετικό λογιστικό χειρισμό για κάθε τύπο σύμβασης.

Το πρότυπο θα επηρεάσει κυρίως την υπάρχουσα λογιστική αντιμετώπιση των λειτουργικών μισθώσεων της Εταιρείας και του Ομίλου.

Κατά τον καθορισμό της διάρκειας μίσθωσης, η διοίκηση εξετάζει όλα τα συναφή γεγονότα και τις περιστάσεις που δημιουργούν οικονομικό κίνητρο για την άσκηση του δικαιώματος παράτασης της μίσθωσης ή για τη μη άσκηση του δικαιώματος καταγγελίας της μίσθωσης. Τα δικαιώματα παράτασης (ή οι χρονικές περίοδοι που ακολουθούν τα δικαιώματα καταγγελίας) περιλαμβάνονται στη διάρκεια της μίσθωσης μόνο εάν είναι λογικά βέβαιο ότι αυτή θα παραταθεί (ή δεν θα καταγγελθεί). Γίνεται επανεκτίμηση της διάρκειας μίσθωσης με την επέλευση σημαντικού γεγονότος ή σημαντικής μεταβολής των περιστάσεων, η οποία επηρεάζει την εν λόγω εκτίμηση και εμπίπτει στον έλεγχο του μισθωτή. Για να καθορίσει το διαφορικό επιτόκιο δανεισμού που θα χρησιμοποιήσει, ο Όμιλος χρησιμοποιεί την κρίση του ώστε να ορίσει το κατάλληλο επιτόκιο αναφοράς και το αντίστοιχο πιστωτικό περιθώριο.

Οι λειτουργικές μισθώσεις, οι οποίες θα αναγνωρίζονται στον ισολογισμό μετά την υιοθέτηση του ΔΠΧΑ 16, αφορούν κτίρια. Η Εταιρεία θα εφαρμόσει το πρότυπο από την υποχρεωτική ημερομηνία υιοθέτησής του, την 1η Ιανουαρίου 2019. Προτίθενται να εφαρμόσει την απλοποιημένη μέθοδο μετάβασης και δεν θα επαναδιατυπώσουν τα συγκριτικά ποσά για το έτος πριν από την πρώτη υιοθέτηση του προτύπου. Επίσης, η Εταιρεία αποφάσισε να μειώσει τον βαθμό πολυπλοκότητας της υλοποίησης του προτύπου αξιοποιώντας πρακτικές λύσεις που επιτρέπει το πρότυπο όπως:

(i) να εφαρμόσει την εξαίρεση αντιμετώπισης των μισθώσεων ως βραχυπρόθεσμες μισθώσεις όταν δεν παρέχουν δικαίωμα αγοράς, και (ii) να εφαρμόσει την εξαίρεση των μισθώσεων χαμηλής αξίας σε μισθώσεις υποκείμενων περιουσιακών στοιχείων με χαμηλή αξία.

Η Εταιρεία δεν έχει ακόμη ολοκληρώσει την αξιολόγησή του σχετικά με την επίδραση του Δ.Π.Χ.Α. 16, καθώς είναι στην διαδικασία υλοποίησης νέου λογισμικού συστήματος και οριστικοποίησης των λογιστικών πολιτικών, των διαδικασιών και των διαδικασιών ελέγχου σχετικά με το Δ.Π.Χ.Α. 16.

Η εταιρεία αναμένει την 1 Ιανουαρίου 2019 να αναγνωρίσει υποχρεώσεις από μισθώσεις αξίας περίπου € 50χιλ. Ο αντίκτυπος στην καθαρή θέση θα είναι επουσιώδης.

Επιπρόσθετα, δεν αναμένεται, οι λοιπές τροποποιήσεις που εφαρμόζονται υποχρεωτικά σε μεταγενέστερες περιόδους να έχουν σημαντική επίπτωση στις χρηματοοικονομικές καταστάσεις της Εταιρείας και του Ομίλου.

**ΕΛΔΠΧΑ 23 «Αβεβαιότητα σε θέματα φορολογίας εισοδήματος»**

Ο Όμιλος και η Εταιρεία εξετάζει θέματα που έχουν αβέβαιη φορολογική αντιμετώπιση ξεχωριστά ή συνολικά σύμφωνα με την προσέγγιση που παρέχει τις καλύτερες εκτιμήσεις για την επίλυση των θεμάτων. Επίσης, θα υπολογίζει το φορολογητέο αποτέλεσμα και τη φορολογητέα βάση λαμβάνοντας υπ' όψη την πιθανότητα ότι η φορολογική αρχή θα αποδεχτεί το φορολογικό χειρισμό των συγκεκριμένων θεμάτων. Σε αντίθετη περίπτωση θα πρέπει να χρησιμοποιεί είτε τη μέθοδο του πιο πιθανού αποτελέσματος ή τη μέθοδο του αναμενόμενου αποτελέσματος στους υπολογισμούς της.

**Λοιπές τροποποιήσεις**

Δεν αναμένεται, οι λοιπές τροποποιήσεις που εφαρμόζονται υποχρεωτικά σε μεταγενέστερες περιόδους να έχουν σημαντική επίπτωση στις χρηματοοικονομικές καταστάσεις της Εταιρείας και του Ομίλου.

**2. Ενοποίηση**

**(α) Βάση Ενοποίησης**

Οι ενοποιημένες οικονομικές καταστάσεις αποτελούνται από τις οικονομικές καταστάσεις της Μητρικής, των θυγατρικών εταιρειών και των κοινοπραξιών της. Στον παρακάτω πίνακα παρουσιάζονται οι εταιρείες που περιλήφθηκαν στην ενοποίηση μαζί με τα σχετικά ποσοστά συμμετοχής καθώς και τη δραστηριότητα κάθε θυγατρικής.

**QUALITY & RELIABILITY ABEE–Ετήσια Οικονομική Έκθεση 01.01.2018-31.12.2018**

Επωνυμία εταιρείας	Χώρα έδρας	Δραστηριότητα	%Συμμετοχής Ομίλου	Μέθοδος ενοποίησης
Κοινοπραξία PC SYSTEMS και QUALITY & RELIABILITY A.B.E.E. ΕΡΓΟ ΥΠΟΥΡΓΕΙΟΥ ΑΓΓΑΙΟΥ	Ελλάδα	Υπηρεσίες παροχής συμβούλων για συστήματα & τεχνικά θέματα	51%	Καθαρή θέση
Κοινοπραξία PC SYSTEMS και QUALITY & RELIABILITY A.B.E.E. ΕΡΓΟ PORTAL ΠΥΡΟΣΒΕΣΤΙΚΗΣ	Ελλάδα	Υπηρεσίες παροχής συμβούλων για θέματα υλικού πληροφορικής	54,51%	Καθαρή θέση
Κοινοπραξία PC SYSTEMS - QUALITY & RELIABILITY A.B.E.E.-COMPUTER SOLUTIONS A.B.E.E. ΕΡΓΟ ΕΛΕΓΚΤΙΚΟΥ ΣΥΝΕΔΡΙΟΥ	Ελλάδα	Υπηρεσίες πληροφορικής	8,70%	Καθαρή θέση
QUALITY & RELIABILITY INVESTMENTS LTD	Κύπρος	Υπηρεσίες πληροφορικής – επενδύσεις	100%	Ολική
Κοινοπραξία PC SYSTEMS - QUALITY & RELIABILITY A.B.E.E ΕΡΓΟ ΟΔΥΣΣΕΑΣ	Ελλάδα	Υπηρεσίες Ανάπτυξης Λογισμικού Εφαρμογών	78,15%	Καθαρή θέση
DIGIBOOKS4ALL AE	Ελλάδα	Ψηφιακά και διαδραστικά προϊόντα	100%	Ολική
GREENOVATIVE ENERGY SOLUTION AE AE	Ελλάδα	Διαδουκτιακό βιβλιοπωλείο	100%	Ολική
QUALITY & RELIABILITY UK. LIMITED	Αγγλία	Υπηρεσίες πληροφορικής	100%	Ολική
Q&R USA LTD	Ηνωμένες Πολιτείες Αμερικής	Υπηρεσίες πληροφορικής	100%	Ολική
QUALITY & RELIABILITY CYPRUS LTD (*)	Κύπρος	Υπηρεσίες πληροφορικής	100%	Ολική

(\*) Η εταιρεία δεν έχει ακόμη ξεκινήσει δραστηριότητα.

**(β) Θυγατρικές εταιρείες**

Οι θυγατρικές είναι επιχειρήσεις πάνω στις οποίες ασκείται έλεγχος από την μητρική. Η ύπαρξη τυχόν δυνητικών δικαιωμάτων ψήφου τα οποία είναι ασκήσιμα κατά τον χρόνο σύνταξης των οικονομικών καταστάσεων, λαμβάνεται υπόψη προκειμένου να στοιχειοθετηθεί αν η μητρική ασκεί τον έλεγχο επί των θυγατρικών. Οι θυγατρικές ενοποιούνται πλήρως (ολική ενοποίηση) και οι κοινοπραξίες με την καθαρή θέση από την ημερομηνία που αποκτάται ο έλεγχος επ' αυτών και παύουν να ενοποιούνται από την ημερομηνία που τέτοιος έλεγχος δεν υφίσταται.

Η χρησιμοποιούμενη λογιστική μέθοδος για την ενοποίηση είναι η μέθοδος αγοράς. Το κόστος απόκτησης μιας θυγατρικής είναι η εύλογη αξία των περιουσιακών στοιχείων που δόθηκαν, των συμμετοχικών τίτλων που εκδόθηκαν και των υποχρεώσεων που αναλήφθηκαν κατά την ημερομηνία της ανταλλαγής, πλέον τυχόν κόστους άμεσα επιρριπτέου στην συναλλαγή. Τα εξατομικευμένα περιουσιακά στοιχεία, υποχρεώσεις και ενδεχόμενες υποχρεώσεις που συνιστούν μία επιχειρηματική ενοποίηση αποτιμώνται κατά την απόκτηση στις εύλογες αξίες τους ανεξαρτήτως του ποσοστού συμμετοχής. Το πέραν της εύλογης αξίας των επί μέρους στοιχείων που αποκτήθηκαν, κόστος, καταχωρείται ως υπεραξία. Αν το συνολικό κόστος της απόκτησης είναι μικρότερο από την εύλογη αξία των επί μέρους στοιχείων που αποκτήθηκαν, η διαφορά καταχωρείται άμεσα στ' αποτελέσματα.

Διεταιρικές συναλλαγές – Διεταιρικά υπόλοιπα και απραγματοποίητα κέρδη από συναλλαγές μεταξύ των εταιρειών του ομίλου διαγράφονται. Οι απραγματοποίητες ζημιές, διαγράφονται εφόσον δεν υπάρχει ένδειξη απομείωσης, του μεταβιβασθέντος περιουσιακού στοιχείου. Οι λογιστικές αρχές των θυγατρικών έχουν τροποποιηθεί ώστε να είναι ομοιόμορφες με αυτές που έχουν υιοθετηθεί από τον όμιλο.

**(γ) Κοινοπραξία**

Κοινοπραξία είναι μία κοινή συμφωνία με την οποία τα συμβαλλόμενα μέρη τα οποία ασκούν από κοινού έλεγχο της συμφωνίας έχουν δικαιώματα στα καθαρά περιουσιακά στοιχεία της συμφωνίας.

Η χρησιμοποιούμενη λογιστική μέθοδος ενοποίησης της κοινοπραξίας είναι η μέθοδος της καθαρής θέσης.

Αν το μερίδιο της εταιρείας στις ζημιές μία κοινοπραξίας ισούται ή υπερβαίνει τη συμμετοχή της στην κοινοπραξία η εταιρεία παύει να αναγνωρίζει το μερίδιο της από τις περαιτέρω ζημιές.

Επίσης η εταιρεία ελέγχει αν υφίσταται επιπλέον ζημιά απομείωσης σε σχέση με την συμμετοχή της.

**3. Μετατροπή ξένων νομισμάτων**

**(α) Νόμισμα μέτρησης και αναφοράς**

Το νόμισμα μέτρησης και αναφοράς του Ομίλου από την 1 Ιανουαρίου 2002 είναι το Ευρώ, κατά συνέπεια οι ενοποιημένες οικονομικές καταστάσεις παρουσιάζονται σε Ευρώ (€), το νόμισμα αποτίμησης της μητρικής εταιρείας.

**(β) Συναλλαγές και υπόλοιπα**

Οι συναλλαγές σε ξένο νόμισμα μετατρέπονται σε Ευρώ βάσει των ισοτιμιών που ισχύουν κατά τις ημερομηνίες των συναλλαγών. Οι απαιτήσεις και υποχρεώσεις σε ξένο νόμισμα κατά την ημερομηνία σύνταξης των οικονομικών καταστάσεων προσαρμόζονται ώστε να αντανakλούν τις συναλλαγματικές ισοτιμίες της ημερομηνίας σύνταξης.

Τα κέρδη και οι ζημιές που προκύπτουν από τέτοιες συναλλαγές (και από τη μετατροπή στοιχείων του ενεργητικού και παθητικού εκφρασμένα σε ξένο νόμισμα) αναγνωρίζονται στην κατάσταση συνολικού εισοδήματος, εκτός όταν καταχωρούνται στην καθαρή θέση ως αναγνωρισμένες αντισταθμίσεις ταμειακών ροών.

**4. Επενδύσεις σε ακίνητα**

Οι επενδύσεις σε ακίνητα αρχικώς επιμετρούνται στο κόστος κτήσης τους. Στο αρχικό κόστος περιλαμβάνονται τα έξοδα συναλλαγών: επαγγελματικές και νομικές δαπάνες, φόρος μεταβίβασης και άλλα άμεσα κόστη.

Μετά την αρχική επιμέτρηση η αποτίμηση γίνεται στην εύλογη αξία και κάθε κέρδος ή ζημιά που προκύπτει από μία μεταβολή στην εύλογη αξία αναγνωρίζεται στα κέρδη ή ζημιές της περιόδου κατά την οποία προκύπτει.

**5. Ενσώματες πάγια ακινητοποιήσεις**

Τα ενσώματα πάγια αποτιμώνται στο κόστος κτήσεως μείον τις αποσβέσεις. Το κόστος κτήσεως περιλαμβάνει όλες τις άμεσα επιρριπτέες δαπάνες για την απόκτηση των στοιχείων. Το κόστος μπορεί επίσης να περιλαμβάνει κέρδη ή ζημιές από αντιστάθμιση του συναλλαγματικού κινδύνου κατά την αγορά αυτών των στοιχείων τα οποία είχαν καταχωρηθεί σε αποθεματικό των ιδίων κεφαλαίων.

Οι επισκευές και συντηρήσεις καταχωρούνται στα έξοδα της χρήσης που πραγματοποιούνται. Σημαντικές μεταγενέστερες προσθήκες και βελτιώσεις κεφαλαιοποιούνται στο κόστος των σχετικών παγίων εφόσον προσαυξάνουν την ωφέλιμη ζωή ή και την παραγωγική δυναμικότητα του παγίου ή μειώνουν το κόστος λειτουργίας του.

Οι αποσβέσεις των άλλων στοιχείων των ενσωμάτων παγίων υπολογίζονται με την σταθερή μέθοδο μέσα στη ωφέλιμη ζωή τους που έχει ως εξής:

Η/Υ και λοιπός εξοπλισμός	3-5	Έτη
Οχήματα	5	Έτη

Οι υπολειμματικές αξίες και οι ωφέλιμες ζωές των ενσωμάτων παγίων υπόκεινται σε επανεξέταση σε κάθε ετήσιο ισολογισμό.

Όταν οι λογιστικές αξίες των ενσωμάτων παγίων υπερβαίνουν την ανακτήσιμη αξία τους, οι διαφορές (απομείωση) καταχωρούνται ως έξοδα στ' αποτελέσματα.

Κατά την απόσυρση ή πώληση κάποιου περιουσιακού στοιχείου, το σχετικό κόστος και οι σωρευμένες αποσβέσεις διαγράφονται από τους αντίστοιχους λογαριασμούς τη χρονική περίοδο της απόσυρσης ή της πώλησης και τα σχετικά κέρδη ή ζημιές αναγνωρίζονται στα αποτελέσματα χρήσης. Όταν τα αποσυρόμενα ή παλούμενα ενσώματα πάγια έχουν αποτιμηθεί στις εύλογες αξίες τους, το τυχόν αποθεματικό αναπροσαρμογής που υπάρχει στα ίδια κεφάλαια κατά την απόσυρση ή πώληση, μεταφέρεται στα κέρδη εις νέον.



#### **6. Ασώματες πάγια ακινητοποιήσεις**

Τα ασώματα πάγια(άυλα) αναγνωρίζονται στις οικονομικές καταστάσεις εφόσον πιθανολογείται ότι μελλοντικά οικονομικά οφέλη που αποδίδονται στο στοιχείο του ενεργητικού θα εισρεύσουν στην επιχείρηση και το κόστος τους μπορεί να μετρηθεί αξιόπιστα.

Τα ασώματα πάγια αποτιμώνται σύμφωνα με το Διεθνές Λογιστικό Πρότυπο 38 στο κόστος κτήσεως μείον τις αποσβέσεις. Οι αποσβέσεις διενεργούνται με την σταθερή μέθοδο κατά την διάρκεια της ωφέλιμης ζωής αυτών η οποία προσδιορίζεται σύμφωνα με το χρονικό διάστημα κατά το οποίο πραγματοποιούνται οικονομικά οφέλη για την εταιρεία και η οποία ωφέλιμη ζωή δεν ξεπερνά τα 10 χρόνια. Η εύλογη αξία των ασώματων παγίων επαναπροσδιορίζονται σύμφωνα με τα κριτήρια του Διεθνούς Λογιστικού Προτύπου μία φορά το χρόνο.

#### **7. Απομείωση αξίας περιουσιακών στοιχείων ενεργητικού**

Οι ενσώματες ακινητοποιήσεις και άλλα μη κυκλοφορούντα στοιχεία ενεργητικού εξετάζονται για πιθανή ζημία απομείωσης, όποτε γεγονότα ή αλλαγές στις περιστάσεις δείχνουν ότι η λογιστική αξία τους μπορεί να μην είναι ανακτήσιμη. Οποτεδήποτε η λογιστική αξία κάποιου περιουσιακού στοιχείου υπερβαίνει το ανακτήσιμο ποσό του, η αντίστοιχη ζημία απομείωσης του, καταχωρείται στα αποτελέσματα χρήσης. Η ανακτήσιμη αξία ενός περιουσιακού στοιχείου είναι το μεγαλύτερο ποσό μεταξύ της εκτιμώμενης καθαρής τιμής πώλησης και της αξίας χρήσεως (value in use). Καθαρή αξία πώλησης θεωρείται η εφικτή πρόσοδος από την πώληση ενός περιουσιακού στοιχείου στα πλαίσια μίας αμοτεροβαρούς συναλλαγής στην οποία τα μέρη έχουν πλήρη γνώση και προσχωρούν οικειοθελώς, μετά από την αφαίρεση κάθε πρόσθετου άμεσου κόστους διάθεσης του περιουσιακού στοιχείου, ενώ, αξία εν χρήσει είναι η παρούσα αξία των εκτιμώμενων μελλοντικών ταμειακών ροών που αναμένεται να πραγματοποιηθούν από την συνεχή χρήση ενός περιουσιακού στοιχείου και από την διάθεσή του στο τέλος της εκτιμώμενης ωφέλιμης ζωής του. Αν μια επιχείρηση δεν έχει την δυνατότητα να εκτιμήσει το ανακτήσιμο ποσό ενός περιουσιακού στοιχείου για το οποίο υπάρχει ένδειξη απομείωσης της αξίας του, τότε προσδιορίζει το ανακτήσιμο ποσό της μονάδας που δημιουργεί ταμιακές ροές στην οποία ανήκει το περιουσιακό στοιχείο.

Αντιλογισμός ζημιάς απομείωσης της αξίας περιουσιακών στοιχείων που λογίσθηκε σε προηγούμενα έτη, γίνεται μόνο όταν υπάρχουν ικανές ενδείξεις ότι η απομείωση αυτή δεν υπάρχει πλέον ή έχει μειωθεί. Στις περιπτώσεις αυτές ο ανωτέρω αντιλογισμός αναγνωρίζεται ως έσοδο.

#### **8. Αποθέματα**

Τα αποθέματα αποτιμώνται στην χαμηλότερη αξία μεταξύ κόστους κτήσεως και καθαρής ρευστοποιήσιμης αξίας. Το κόστος προσδιορίζεται με την μέθοδο του μέσου σταθμικού κόστους. Κόστος δανεισμού δεν περιλαμβάνεται στο κόστος κτήσεως των αποθεμάτων. Η καθαρή ρευστοποιήσιμη αξία εκτιμάται με βάση τις τρέχουσες τιμές πώλησης των αποθεμάτων στα πλαίσια της συνήθους δραστηριότητας αφαιρουμένων και των τυχόν εξόδων πώλησης όπου συντρέχει περίπτωση.

#### **9. Απαιτήσεις από πελάτες**

Οι απαιτήσεις από πελάτες αρχικά επιμετρώνται στην τιμή συναλλαγής και μεταγενέστερα αποτιμώνται στο αναπόσβεστο κόστος, αφαιρουμένων των ζημιών απομείωσης. Οι ζημιές απομείωσης αναγνωρίζονται σύμφωνα με το απλοποιημένο μοντέλο του ΔΠΧΑ 9 για την εκτίμηση των αναμενόμενων πιστωτικών ζημιών για όλη τη διάρκεια ζωής των στοιχείων αυτών. Ο Όμιλος εξετάζει μεμονομένα τον κάθε πελάτη και προβαίνει σε εκτίμηση της εισπραξιμότητας της αντίστοιχης απαίτησης.

#### **10. Χρηματοοικονομικά μέσα**

Τα χρηματοοικονομικά περιουσιακά στοιχεία ταξινομούνται, κατά την αρχική αναγνώριση, και μεταγενέστερα αποτιμώνται στο αποσβεσμένο κόστος, στην εύλογη αξία μέσω άλλων συνολικών εισοδημάτων και στην εύλογη αξία μέσω των αποτελεσμάτων.

Η ταξινόμηση των χρηματοοικονομικών περιουσιακών στοιχείων κατά την αρχική αναγνώριση εξαρτάται από τα συμβατικά χαρακτηριστικά των ταμειακών ροών του χρηματοοικονομικού περιουσιακού στοιχείου και το επιχειρηματικό μοντέλο της Εταιρίας και του Ομίλου για τη διαχείρισή τους. Με εξαίρεση τις εμπορικές απαιτήσεις που δεν περιέχουν σημαντική χρηματοοικονομική συνιστώσα ή για τις οποίες έχει εφαρμόσει την πρακτική σκοπιμότητας, η Εταιρία και ο Όμιλος αρχικά αποτιμούν τα χρηματοοικονομικά περιουσιακά στοιχεία στην εύλογη αξία τους πλέον, στην περίπτωση ενός χρηματοοικονομικού περιουσιακού στοιχείου που δεν αποτιμάται μέσω αποτελεσμάτων, του κόστους συναλλαγής. Οι απαιτήσεις από πελάτες που δεν περιέχουν σημαντική χρηματοοικονομική συνιστώσα ή για τις οποίες η Εταιρία και ο

όμιλος έχουν εφαρμόσει την πρακτική σκοπιμότητας, αποτιμώνται στην τιμή συναλλαγής που προσδιορίζεται σύμφωνα με το ΔΠΧΑ 15.

Προκειμένου ένα χρηματοοικονομικό περιουσιακό στοιχείο να ταξινομηθεί και να αποτιμηθεί στο αποσβεσμένο κόστος ή στην εύλογη αξία μέσω των συνολικών εισοδημάτων, πρέπει από αυτά να προκύπτουν ταμειακές ροές οι οποίες να είναι «αποκλειστικά πληρωμές κεφαλαίου και τόκων (SPPI)» επί του αρχικού κεφαλαίου.

Το επιχειρηματικό μοντέλο της Εταιρίας και του Ομίλου για τη διαχείριση χρηματοοικονομικών περιουσιακών στοιχείων αναφέρεται στον τρόπο με τον οποίο διαχειρίζεται τις οικονομικές της δυνατότητες προκειμένου να δημιουργήσει ταμειακές ροές. Το επιχειρηματικό μοντέλο καθορίζει εάν οι ταμειακές ροές θα προκύψουν από τη συλλογή συμβατικών ταμειακών ροών, πώληση των χρηματοοικονομικών περιουσιακών στοιχείων ή και από τα δύο.

Η αγορά ή πώληση χρηματοοικονομικών περιουσιακών στοιχείων που απαιτούν την παράδοση περιουσιακών στοιχείων εντός χρονικού πλαισίου που καθορίζεται με κανονισμό ή σύμβαση στην αγορά αναγνωρίζονται κατά την ημερομηνία συναλλαγής δηλαδή κατά την ημερομηνία κατά την οποία η Εταιρία δεσμεύεται να αγοράσει ή να πωλήσει το περιουσιακό στοιχείο.

Για σκοπούς μεταγενέστερης επιμέτρησης, τα χρηματοοικονομικά περιουσιακά στοιχεία ταξινομούνται στις κάτωθι κατηγορίες:

- A. Χρηματοοικονομικά στοιχεία ενεργητικού που αποτιμώνται στην εύλογη αξία μέσω των αποτελεσμάτων
- B. Χρηματοοικονομικά περιουσιακά στοιχεία σε αποσβεσμένο κόστος
- Γ. Χρηματοοικονομικά περιουσιακά στοιχεία που αποτιμώνται στην εύλογη αξία μέσω των συνολικών εισοδημάτων χωρίς ανακύκλωση σωρευτικών κερδών και ζημιών κατά την αποαναγνώριση

#### **Χρηματοοικονομικά στοιχεία ενεργητικού που αποτιμώνται στην σε εύλογη αξία μέσω αποτελεσμάτων**

Τα χρηματοοικονομικά περιουσιακά στοιχεία που αποτιμώνται στην εύλογη αξία μέσω των αποτελεσμάτων περιλαμβάνουν τα χρηματοοικονομικά περιουσιακά στοιχεία που κατέχονται προς εμπορία, τα χρηματοοικονομικά περιουσιακά στοιχεία που προσδιορίζονται κατά την αρχική αναγνώριση στην εύλογη αξία μέσω των αποτελεσμάτων ή τα χρηματοοικονομικά περιουσιακά στοιχεία που υποχρεωτικά θα πρέπει να επιμετρηθούν στην εύλογη αξία. Χρηματοοικονομικά στοιχεία ενεργητικού ταξινομούνται ως διακρατούμενα προς εμπορία εάν αποκτώνται με σκοπό την πώληση ή την επαναγορά τους στο εγγύς μέλλον. Παράγωγα περιλαμβανομένων των ενσωματωμένων παραγώγων επίσης ταξινομούνται ως κατεχόμενα προς εμπορία, εκτός εάν ορίζονται ως αποτελεσματικά μέσα αντιστάθμισης. Τα χρηματοοικονομικά περιουσιακά στοιχεία με ταμειακές ροές που δεν είναι μόνο πληρωμές κεφαλαίου και τόκων ταξινομούνται και αποτιμώνται στην εύλογη αξία μέσω των αποτελεσμάτων, ανεξάρτητα από το επιχειρηματικό μοντέλο.

#### **Χρηματοοικονομικά στοιχεία σε αποσβεσμένο κόστος**

Η Εταιρία και ο Όμιλος αποτιμούν τα χρηματοοικονομικά περιουσιακά στοιχεία σε αποσβεσμένο κόστος εάν πληρούνται και οι δύο ακόλουθοι όροι: α) Το χρηματοοικονομικό περιουσιακό στοιχείο διατηρείται σε επιχειρηματικό μοντέλο με στόχο τη διακράτηση χρηματοοικονομικών περιουσιακών στοιχείων για τη συλλογή συμβατικών ταμειακών ροών και β) οι συμβατικές ρήτρες του χρηματοοικονομικού περιουσιακού στοιχείου δημιουργούν σε συγκεκριμένες ημερομηνίες ταμειακές ροές που αποτελούν μόνο πληρωμές κεφαλαίου και τόκων επί του υπολοίπου του αρχικού κεφαλαίου.

Τα κέρδη και οι ζημίες αναγνωρίζονται στα αποτελέσματα όταν το περιουσιακό στοιχείο αποαναγνωρίζεται, τροποποιηθεί ή απομειωθεί.

#### **Χρηματοοικονομικά περιουσιακά στοιχεία που ταξινομούνται στην εύλογη αξία μέσω των συνολικών εισοδημάτων**

Κατά την αρχική αναγνώριση, η Εταιρία και ο Όμιλος μπορούν να επιλέξουν να ταξινομήσουν αμετάκλητα τις συμμετοχικές επενδύσεις του ως συμμετοχικούς τίτλους που προσδιορίζονται στην εύλογη αξία μέσω συνολικών εισοδημάτων όταν πληρούν τον ορισμό της καθαρής θέσης σύμφωνα με το ΔΛΠ 32 Χρηματοοικονομικά μέσα: Παρουσίαση, και δεν κατέχονται προς εμπορία. Η ταξινόμηση καθορίζεται ανά χρηματοοικονομικό μέσο.

Τα κέρδη και οι ζημίες από αυτά τα χρηματοοικονομικά περιουσιακά στοιχεία δεν ανακυκλώνονται ποτέ στα κέρδη ή τις ζημίες. Τα μερίσματα αναγνωρίζονται ως άλλα έσοδα στην κατάσταση αποτελεσμάτων όταν έχει αποδειχθεί το δικαίωμα πληρωμής, εκτός εάν η Εταιρία επωφελείται από τα έσοδα αυτά ως ανάκτηση μέρους του κόστους του χρηματοοικονομικού περιουσιακού στοιχείου, οπότε τα κέρδη αυτά αναγνωρίζονται στην κατάσταση συνολικών εισοδημάτων. Οι συμμετοχικοί τίτλοι που προσδιορίζονται στην εύλογη αξία μέσω των συνολικών εισοδημάτων δεν υπόκεινται σε εξέταση απομείωσης.

Ένα χρηματοοικονομικό περιουσιακό στοιχείο αποαναγνωρίζεται κυρίως όταν:

Τα δικαιώματα λήψης ταμειακών ροών από το περιουσιακό στοιχείο έχουν λήξει, ή η Εταιρία και ο Όμιλος έχουν μεταβιβάσει τα δικαιώματά τους να λαμβάνουν ταμειακές ροές από το περιουσιακό στοιχείο ή έχουν αναλάβει την υποχρέωση να πληρώσει εξ ολοκλήρου τις λαμβανόμενες ταμειακές ροές χωρίς σημαντική καθυστέρηση σε τρίτο μέρος βάσει συμφωνίας "pass-through" και είτε (α) η Εταιρία και ο Όμιλος έχουν μεταβιβάσει ουσιαστικά όλους τους κινδύνους και τα οφέλη του περιουσιακού στοιχείου είτε (β) η Εταιρία και ο Όμιλος δεν έχουν μεταβιβάσει ούτε κρατήσει ουσιαστικά όλους τους κινδύνους και τις εκτιμήσεις του περιουσιακού στοιχείου, αλλά έχει μεταβιβάσει τον έλεγχο του περιουσιακού στοιχείου.

Όταν η Εταιρία και ο Όμιλος έχουν μεταβιβάσει τα δικαιώματα να εισπράξουν ταμειακές ροές από ένα περιουσιακό στοιχείο ή έχει συνάψουν συμφωνία μεταβίβασης, αξιολογούν εάν και σε ποιο βαθμό κατέχουν τους κινδύνους και τα οφέλη από την κυριότητα. Όταν η Εταιρία και ο Όμιλος δεν έχουν μεταβιβάσει ούτε κατέχουν ουσιαστικά όλους τους κινδύνους και τα οφέλη του περιουσιακού στοιχείου και ούτε έχουν μεταβιβάσει τον έλεγχο του περιουσιακού στοιχείου, συνεχίζουν να αναγνωρίζουν το μεταβιβασθέν περιουσιακό στοιχείο στο βαθμό της συνεχιζόμενης εμπλοκής της. Στην περίπτωση αυτή, η Εταιρία και ο Όμιλος αναγνωρίζουν επίσης κάθε σχετική υποχρέωση. Το μεταβιβασθέν περιουσιακό στοιχείο και η σχετική υποχρέωση αποτιμώνται σε βάση τα δικαιώματα και τις υποχρεώσεις που η Εταιρία και ο Όμιλος κατέχουν.

#### **Συμψηφισμός χρηματοοικονομικών μέσων**

Τα χρηματοοικονομικά περιουσιακά στοιχεία και οι υποχρεώσεις συμψηφίζονται και παρουσιάζονται καθαρά στην κατάσταση οικονομικής θέσης εάν υπάρχει νόμιμο δικαίωμα να συμψηφιστούν τα ποσά που έχουν αναγνωριστεί και επιπλέον υπάρχει πρόθεση να γίνει εκκαθάριση του καθαρού ποσού, δηλαδή πάγια και υποχρεώσεις να τακτοποιηθούν παράλληλα.

#### **11. Ταμιακά διαθέσιμα και ισοδύναμα**

Τα ταμιακά διαθέσιμα και ταμιακά ισοδύναμα περιλαμβάνουν τα μετρητά τις καταθέσεις όψεως και τις βραχυπρόθεσμες μέχρι 3 μήνες επενδύσεις, υψηλής ρευστοποιησιμότητας και χαμηλού ρίσκου.

#### **12. Δάνεια**

Τα δάνεια καταχωρούνται αρχικά στην εύλογη αξία τους μειωμένα με τα τυχόν άμεσα κόστη για την πραγματοποίηση της συναλλαγής. Μεταγενέστερα αποτιμώνται στο αναπόσβεστο κόστος με την χρήση του πραγματικού επιτοκίου.

Η Διοίκηση του Ομίλου θεωρεί ότι τα επιτόκια που καταβάλλονται σε σχέση με τα συναφθέντα δάνεια ισοδυναμούν με τα τρέχοντα εύλογα επιτόκια της αγοράς και, συνεπώς, δεν συντρέχουν οι προϋποθέσεις οποιασδήποτε προσαρμογής της αξίας στην οποία απεικονίζονται οι υποχρεώσεις αυτές.

Οποιαδήποτε διαφορά μεταξύ της παροχής (πλην των εξόδων απόκτησης) και της αξίας εξόφλησης αναγνωρίζεται στην κατάσταση αποτελεσμάτων κατά τη διάρκεια της περιόδου των δανείων.

#### **13. Φόρος εισοδήματος (τρέχων και αναβαλλόμενος)**

Ο τρέχων και αναβαλλόμενος φόρος εισοδήματος υπολογίζονται βάσει των σχετικών κονδυλίων των οικονομικών καταστάσεων, κάθε μιας εκ των εταιρειών που περιλαμβάνονται στην ενοποίηση σύμφωνα με τους φορολογικούς νόμους που ισχύουν στην Ελλάδα και στις άλλες χώρες έδρας των θυγατρικών εξωτερικού. Ο τρέχων φόρος εισοδήματος αφορά, φόρο επί των φορολογητέων κερδών των εταιρειών του Ομίλου όπως αναμορφώθηκαν σύμφωνα με τις απαιτήσεις του φορολογικού νόμου, και υπολογίστηκε με βάση τον ισχύοντα φορολογικό συντελεστή.

Η αναβαλλόμενη φορολογία υπολογίζεται χρησιμοποιώντας τη μέθοδο υποχρέωσης (liability method) σε όλες τις προσωρινές φορολογικές διαφορές κατά την ημερομηνία του ισολογισμού μεταξύ της φορολογικής βάσης και της λογιστικής αξίας των περιουσιακών στοιχείων και υποχρεώσεων.

Οι αναμενόμενες φορολογικές επιπτώσεις από τις προσωρινές φορολογικές διαφορές προσδιορίζονται και εμφανίζονται είτε ως μελλοντικές (αναβαλλόμενες) φορολογικές υποχρεώσεις, είτε ως αναβαλλόμενες φορολογικές απαιτήσεις.

Καταχωρούνται αναβαλλόμενες φορολογικές απαιτήσεις για όλες τις εκπεστέες προσωρινές διαφορές και τις μεταφερόμενες φορολογικές ζημιές κατά την έκταση που πιθανολογείται ότι θα υπάρχει διαθέσιμο φορολογητέο κέρδος έναντι του οποίου η εκπεστέα προσωρινή διαφορά μπορεί να αξιοποιηθεί.

Η λογιστική αξία των αναβαλλόμενων φορολογικών απαιτήσεων αναθεωρείται σε κάθε ημερομηνία ισολογισμού και μειώνεται στο βαθμό που δεν πιθανολογείται ότι θα υπάρξουν αρκετά φορολογητέα κέρδη έναντι των οποίων να χρησιμοποιηθεί μέρος ή το σύνολο των αναβαλλόμενων φορολογικών απαιτήσεων.

Οι τρέχουσες φορολογικές απαιτήσεις και υποχρεώσεις για την τρέχουσα και τις προηγούμενες χρήσεις αποτιμώνται στο ποσό που αναμένεται να πληρωθεί στις φορολογικές αρχές (ή να ανακτηθεί από αυτές), με τη χρήση φορολογικών συντελεστών (και φορολογικών νόμων) που έχουν θεσπιστεί, ή ουσιαστικά θεσπιστεί, μέχρι την ημερομηνία του Ισολογισμού.

**14. Παροχές σε εργαζομένους**

Σύμφωνα με τις διατάξεις του Ν2112/20 ο Όμιλος καταβάλλει αποζημιώσεις στους αποχωρούντες ή απολυόμενους υπαλλήλους της, το δε ύψος των σχετικών αποζημιώσεων εξαρτάται από τα έτη προϋπηρεσίας, το ύψος των αποδοχών και τον τρόπο απομάκρυνσης (απόλυση ή συνταξιοδότηση). Στην περίπτωση αποχώρησης λόγω συνταξιοδότησης το ύψος της αποζημίωσης που θα πρέπει να καταβληθεί είναι ίσο με το 40% του σχετικού ποσού που θα καταβάλλονταν σε περίπτωση απόλυσης.

Τα προγράμματα για παροχές στους εργαζομένους όσον αφορά την αποζημίωση κατά την έξοδο από την υπηρεσία εμπίπτουν στα προγράμματα καθορισμένων παροχών, σύμφωνα με το ΔΛΠ 19 – «Παροχές Εργαζομένων». Η υποχρέωση που καταχωρείται στον ισολογισμό για τα προγράμματα καθορισμένων παροχών είναι η παρούσα αξία της δέσμευσης για την καθορισμένη παροχή τις μεταβολές που προκύπτουν από τα ακαταχώρητα αναλογιστικά κέρδη και ζημίες και το κόστος της προϋπηρεσίας. Η δέσμευση της καθορισμένης παροχής υπολογίζεται ετησίως από ανεξάρτητο αναλογιστή με την χρήση της μεθόδου της προβεβλημένης πιστωτικής μονάδος (projected unit credit method).

Για την προεξόφληση χρησιμοποιείται το επιτόκιο υψηλής ποιότητας εταιρικών ομολόγων και σε περίπτωση που δεν υπάρχει τέτοια αγορά ή έχει μικρό βάθος το επιτόκιο προσδιορίζεται με σημείο αναφοράς τις τρέχουσες αποδόσεις κυβερνητικών ομολόγων.

Στις ετήσιες οικονομικές καταστάσεις της εταιρείας και του ομίλου τα αναλογιστικά κέρδη και οι ζημίες που προκύπτουν από τις προσαρμογές με βάση τα ιστορικά δεδομένα καταχωρούνται απευθείας στην καθαρή θέση.

**15. Προβλέψεις για κινδύνους και έξοδα**

Προβλέψεις καταχωρούνται όταν ο Όμιλος έχει παρούσα, νομική ή τεκμαιρόμενη υποχρέωση ως αποτέλεσμα παρελθόντων γεγονότων, είναι πιθανόν ότι θα απαιτηθεί εκροή πόρων ώστε να τακτοποιηθεί η υποχρέωση, και μπορεί να γίνει μια αξιόπιστη εκτίμηση του ποσού.

Ο Όμιλος αναγνωρίζει πρόβλεψη για επιζήμιες συμβάσεις όταν τα αναμενόμενα οφέλη που θα παραχθούν από τη σύμβαση είναι μικρότερα από το αναπόφευκτο κόστος των υποχρεώσεων στο πλαίσιο της σύμβασης.

Οι προβλέψεις αναδιάρθρωσης περιλαμβάνουν τις ρήτρες λήξης μισθώσεων και τις παροχές εξόδων υπαλλήλων, και αναγνωρίζονται στην περίοδο κατά την οποία ο Όμιλος δεσμεύεται νόμιμα ή τεκμαιρόμενα στην υλοποίηση του σχετικού προγράμματος αναδιάρθρωσης.

Οι προβλέψεις επανεξετάζονται στο τέλος κάθε χρήσης και προσαρμόζονται έτσι ώστε να απεικονίζουν τις καλύτερες δυνατές εκτιμήσεις και στην περίπτωση που κρίνεται αναγκαίο, προεξοφλούνται με βάση ένα προ-φόρου προεξοφλητικό επιτόκιο. Οι ενδεχόμενες υποχρεώσεις δεν καταχωρούνται στις οικονομικές καταστάσεις αλλά γνωστοποιούνται, εκτός και αν η πιθανότητα για εκροή πόρων που ενσωματώνουν οικονομικά οφέλη είναι ελάχιστη. Οι ενδεχόμενες απαιτήσεις δεν καταχωρούνται στις οικονομικές καταστάσεις, αλλά γνωστοποιούνται εφόσον η εισροή οικονομικών ωφελειών είναι πιθανή.

**16. Αναγνώριση εσόδων**

Τα έσοδα περιλαμβάνουν την εύλογη αξία των πωλήσεων αγαθών και παροχής υπηρεσιών, καθαρά από τους ανακτώμενους φόρους εκπτώσεις και επιστροφές. Τα διαιτερικά έσοδα μέσα στον Όμιλο διαγράφονται πλήρως. Η αναγνώριση των εσόδων γίνεται ως εξής:

*(α) Πωλήσεις αγαθών*

Οι πωλήσεις αγαθών αναγνωρίζονται όταν ο Όμιλος παραδίδει τα αγαθά στους πελάτες, τα αγαθά γίνονται αποδεκτά από αυτούς και η είσπραξη της απαίτησης είναι εύλογα εξασφαλισμένη.

*(β) Παροχή υπηρεσιών*

Αναγνωρίζονται τη λογιστική περίοδο την οποία οι υπηρεσίες παρέχονται και επιμετρώνται σύμφωνα με τη φύση των υπηρεσιών που παρέχονται.

Τα έσοδα από τόκους αναγνωρίζονται βάσει χρονικής αναλογίας και με την χρήση του πραγματικού επιτοκίου.

*(δ) Μερίσματα*

Τα μερίσματα, λογίζονται ως έσοδα, όταν θεμελιώνεται το δικαίωμα είσπραξής τους.

**17. Διανομή μερισμάτων**

Η διανομή των μερισμάτων στους μετόχους της μητρικής καταχωρείται ως υποχρέωση στις οικονομικές καταστάσεις όταν η διανομή εγκρίνεται από την Γενική Συνέλευση των μετόχων.

### **18. Κρατικές επιχορηγήσεις**

Οι κρατικές επιχορηγήσεις οι οποίες σχετίζονται με την επιδότηση ενσώματων παγίων στοιχείων αναγνωρίζονται όταν υπάρχει εύλογη βεβαιότητα ότι η επιχορήγηση θα εισπραχθεί και όλοι οι σχετικοί όροι θα τηρηθούν. Όταν οι κρατικές επιχορηγήσεις σχετίζονται με ένα περιουσιακό στοιχείο, η εύλογη αξία πιστώνεται σε λογαριασμό αναβαλλόμενου εσόδου και μεταφέρεται στην κατάσταση αποτελεσμάτων με ισόποσες ετήσιες δόσεις με βάση την αναμενόμενη ωφέλιμη διάρκεια ζωής του περιουσιακού στοιχείου που επιχορηγήθηκε.

Όταν η επιχορήγηση σχετίζεται με δαπάνη, αναγνωρίζεται σαν έσοδο στην διάρκεια της περιόδου που απαιτείται για την αντιστοίχιση της επιχορήγησης σε συστηματική βάση στις δαπάνες τις οποίες προορίζεται να αποζημιώσει.

### **19. Πληροφόρηση κατά τομέα δραστηριότητας**

Ως επιχειρηματικός τομέας ορίζεται μία ομάδα περιουσιακών στοιχείων και λειτουργιών προκειμένου να παρέχονται προϊόντα και υπηρεσίες τα οποία υπόκεινται σε διαφορετικούς κινδύνους και αποδόσεις από εκείνα άλλων επιχειρηματικών τομέων. Ως γεωγραφικός τομέας, ορίζεται μία γεωγραφική περιοχή, στην οποία παρέχονται προϊόντα και υπηρεσίες και η οποία υπόκειται σε διαφορετικούς κινδύνους και αποδόσεις από άλλες περιοχές.

### **20. Κέρδη ανά μετοχή:**

Τα βασικά κέρδη ανά μετοχή υπολογίζονται διαιρώντας τα καθαρά κέρδη με το μέσο σταθμισμένο αριθμό μετοχών που είναι σε κυκλοφορία κατά την διάρκεια κάθε έτους, εξαιρώντας τον μέσο όρο των κοινών μετοχών που αποκτήθηκαν από τον όμιλο ως ίδιες μετοχές.

## **ΣΗΜΑΝΤΙΚΕΣ ΛΟΓΙΣΤΙΚΕΣ ΕΚΤΙΜΗΣΕΙΣ ΚΑΙ ΚΡΙΣΕΙΣ ΤΗΣ ΔΙΟΙΚΗΣΗΣ**

Η διοίκηση της Εταιρείας προβαίνει σε εκτιμήσεις, παραδοχές και αξιολογικές κρίσεις προκειμένου είτε να επιλέξει τις καταλληλότερες λογιστικές αρχές και κανόνες σε σχέση με την μελλοντική εξέλιξη γεγονότων και εν εξελίξει καταστάσεων και συναλλαγών. Οι εν λόγω εκτιμήσεις και παραδοχές επανεξετάζονται περιοδικά προκειμένου να ανταποκρίνονται στα τρέχοντα δεδομένα και να αντανακλούν τους εκάστοτε τρέχοντες κινδύνους και βασίζονται στην προγενέστερη εμπειρία της Διοίκησης της Εταιρείας σε σχέση με τη φύση και το επίπεδο των σχετικών συναλλαγών και γεγονότων. Οι βασικές εκτιμήσεις και αξιολογικές κρίσεις αφορούν τα εξής:

### **Έσοδα από συμβάσεις με Πελάτες**

Ο Όμιλος εφάρμοσε, για πρώτη φορά, το ΔΠΧΑ 15 «Έσοδα από Συμβάσεις με Πελάτες» και το ΔΠΧΑ 9 «Χρηματοοικονομικά Μέσα» με τη μέθοδο της σωρευτικής επίδρασης (δηλαδή την τροποποιημένη αναδρομική προσέγγιση), με την επίδραση της εφαρμογής αυτών των προτύπων να αναγνωρίζεται κατά την ημερομηνία της αρχικής εφαρμογής (δηλαδή την 1 Ιανουαρίου 2018).

ΔΠΧΑ 15 Έσοδα από Συμβάσεις με Πελάτες : Το ΔΠΧΑ 15 αντικαθιστά το ΔΛΠ 11 «Κατασκευαστικά Συμβόλαια», το ΔΛΠ 18 «Έσοδα» και τις συναφείς διερμηνείες και εφαρμόζεται σε όλα τα έσοδα που προκύπτουν από συμβάσεις με πελάτες, εκτός εάν οι συμβάσεις αυτές εμπίπτουν στο πεδίο εφαρμογής άλλων προτύπων. Το νέο πρότυπο καθιερώνει ένα μοντέλο πέντε σταδίων για να επιμετρήσει τα έσοδα που προκύπτουν από συμβάσεις με πελάτες:

1. Προσδιορισμός της (των) σύμβασης (συμβάσεων) με τον πελάτη.
2. Προσδιορισμός των υποχρεώσεων εκτέλεσης.
3. Προσδιορισμός της τιμής συναλλαγής.
4. Επιμερισμός της τιμής συναλλαγής στις υποχρεώσεις εκτέλεσης της σύμβασης.
5. Αναγνώριση εσόδων όταν (ή ενόσω) μια οικονομική οντότητα εκπληρώνει μια υποχρέωση εκτέλεσης.

Η βασική αρχή είναι ότι μία οικονομική οντότητα θα αναγνωρίσει τα έσοδα με τρόπο που να απεικονίζει τη μεταβίβαση των αγαθών ή υπηρεσιών στους πελάτες στο ποσό το οποίο αναμένει να δικαιούται σε αντάλλαγμα για αυτά τα αγαθά ή τις υπηρεσίες. Επίσης, περιλαμβάνει τις αρχές που πρέπει να εφαρμόσει μία οικονομική οντότητα για να προσδιορίσει την επιμέτρηση των εσόδων και τη χρονική στιγμή της αναγνώρισής τους. Σύμφωνα με το ΔΠΧΑ 15, τα έσοδα αναγνωρίζονται όταν ο πελάτης απόκτα τον έλεγχο των αγαθών ή υπηρεσιών, προσδιορίζοντας τον χρόνο της μεταβίβασης του ελέγχου - είτε σε δεδομένη χρονική στιγμή είτε σε βάθος χρόνου.

**Προβλέψεις για επισφαλείς απαιτήσεις**

Η Εταιρεία και ο Όμιλος προβαίνει σε περιοδική επανεκτίμηση της επάρκειας των σχηματισμένων προβλέψεων απομειώσης, εξετάζοντας τα ληξιπρόθεσμα υπόλοιπα των πελατών και κατά πόσο υπερβαίνουν τον συμφωνημένο χρόνο αποπληρωμής αυτών, καθώς και εκτιμήσεις και στοιχεία που λαμβάνονται από τη Νομική Υπηρεσία.

**Πρόβλεψη για φόρο εισοδήματος**

Η πρόβλεψη για φόρο εισοδήματος σύμφωνα με τις διατάξεις του Δ.Λ.Π. 12 υπολογίζεται με εκτίμηση των φόρων που θα καταβληθούν στις φορολογικές αρχές και περιλαμβάνει τον τρέχοντα φόρο εισοδήματος για κάθε χρήση και πρόβλεψη για τους πρόσθετους φόρους που πιθανόν να προκύψουν σε μελλοντικούς φορολογικούς ελέγχους. Προκειμένου να προσδιοριστεί η πρόβλεψη του ομίλου για τους φόρους εισοδήματος απαιτείται ουσιαστική αντίληψη των ανωτέρω. Αναβαλλόμενες φορολογικές απαιτήσεις αναγνωρίζονται για όλες τις εκπιπόμενες προσωρινές διαφορές και μεταφερόμενες φορολογικές ζημιές, στο βαθμό που είναι πιθανό ότι θα υπάρχει διαθέσιμο φορολογητέο εισόδημα το οποίο θα χρησιμοποιηθεί έναντι των εκπιπόμενων προσωρινών διαφορών και των μεταφερόμενων αχρησιμοποίητων φορολογικών ζημιών. Ο όμιλος λαμβάνει υπόψη την ύπαρξη μελλοντικού φορολογητέου εισοδήματος και ακολουθεί μια συνεχή συντηρητική στρατηγική φορολογικού σχεδιασμού κατά την εκτίμηση της ανάκτησης των αναβαλλόμενων φορολογικών απαιτήσεων. Οι λογιστικές εκτιμήσεις που σχετίζονται με τις αναβαλλόμενες φορολογικές απαιτήσεις, απαιτούν από τη Διοίκηση να κάνει υποθέσεις σχετικά με το χρονικό προσδιορισμό μελλοντικών γεγονότων, όπως της πιθανότητας του αναμενόμενου μελλοντικού φορολογητέου εισοδήματος και τις διαθέσιμες δυνατότητες φορολογικού σχεδιασμού.

**Παροχές μετά την έξοδο από την υπηρεσία**

Οι υποχρεώσεις για τις παροχές αυτές υπολογίζονται στη βάση χρηματοοικονομικών και αναλογιστικών υποθέσεων που απαιτούν από την Διοίκηση να κάνει παραδοχές σχετικά με τα επιτόκια προεξόφλησης, τα ποσοστά αύξησεων των μισθών, τα ποσοστά θνησιμότητας και ανικανότητας, τις ηλικίες συνταξιοδότησης και λοιπούς παράγοντες. Οι μεταβολές σε αυτές τις βασικές παραδοχές μπορεί να έχουν σημαντική επίδραση στην υποχρέωση και στα σχετικά κόστη κάθε χρήσης. Το καθαρό κόστος της χρήσης αποτελείται από την παρούσα αξία των παροχών που κατέστησαν δουλευμένες κατά τη διάρκεια της χρήσης, τον εκτοκισμό της μελλοντικής υποχρέωσης, το κατοχυρωμένο κόστος προϋπηρεσίας και αναλογιστικά κέρδη ή ζημιές.

Οι σημαντικές λογιστικές εκτιμήσεις και κρίσεις της διοίκησης είναι συνεπείς με αυτές που χρησιμοποιήθηκαν για τη σύνταξη των ετήσιων οικονομικών καταστάσεων της χρήσης 2017 εκτός των αλλαγών που επήλθαν με το ΔΠΧΑ 15 και το ΔΠΧΑ 9.

## 10. ΠΛΗΡΟΦΟΡΙΕΣ ΚΑΤΑ ΤΟΜΕΑ

### ΠΡΩΤΕΥΩΝ ΚΑΙ ΔΕΥΤΕΡΕΥΟΝΤΕΣ ΤΟΜΕΙΣ ΠΛΗΡΟΦΟΡΗΣΗΣ

Κατά την 31/12/2018 οι δραστηριότητες του Ομίλου συνιστούν τρεις επιχειρηματικούς τομείς

- α) Παροχή ολοκληρωμένων λύσεων πληροφορικής (σε επιχειρήσεις και οργανισμούς).
- β) Διανομή ηλεκτρονικών υπολογιστών. Η διανομή ηλεκτρονικών υπολογιστών γίνεται αποκλειστικά στους πελάτες που παρέχονται υπηρεσίες και λογισμικό πληροφορικής.
- γ) Λοιποί τομείς: Αφορά υπηρεσίες ηλεκτρονικού εμπορίου των εταιρειών Greenovative Energy Solution AE & Digibooks4all AE.

Επίσης δεν υπάρχει κριτήριο γεωγραφικής διανομής αφού δεν υφίστανται διαφορετικά οικονομικά περιβάλλοντα που να συνοδεύονται από διαφορετικά ρίσκα και οφέλη. Η χώρα δραστηριότητας του ομίλου είναι κυρίως η Ελλάδα.

Τα αποτελέσματα των τομέων αυτών κατά τις περιόδους που έληξαν την 31 Δεκεμβρίου 2018 και 31 Δεκεμβρίου 2017 έχουν ως εξής:

ΑΠΟΤΕΛΕΣΜΑΤΑ ΟΜΙΛΟΥ					
01/01-31/12/2018	ΕΠΙΧΕΙΡΗ-ΜΑΤΙΚΟΣ ΤΟΜΕΑΣ ΟΛΟΚΛΗΡΩ-ΜΕΝΩΝ ΛΥΣΕΩΝ	ΕΠΙΧΕΙΡΗ-ΜΑΤΙΚΟΣ ΤΟΜΕΑΣ ΔΙΑΝΟΜΗΣ Η/Υ	ΛΟΙΠΟΙ ΤΟΜΕΙΣ	ΑΠΑΛΟΙΦΕΣ	ΕΝΟΠΟΙΗΜΕΝΑ ΠΟΣΑ
ΠΩΛΗΣΕΙΣ	2.566.727,29	90.824,04	146.171,81	-186.029,14	2.617.694,00
ΚΟΣΤΟΣ ΠΩΛΗΣΕΩΝ	1.422.944,31	55.523,03	425.561,14	-208.229,14	1.695.799,34
ΜΙΚΤΟ ΚΕΡΔΟΣ	1.143.782,98	35.301,01	-279.389,33	22.200,00	921.894,66
ΆΛΛΑ ΕΣΟΔΑ ΠΕΡΙΟΔΟΥ	31.200,00	0,00	0,00	-31.200,00	0,00
ΕΞΟΔΑ ΔΙΑΘΕΣΗΣ & ΔΙΟΙΚΗΣΗΣ	823.891,23	0,00	65.950,71	-9.000,00	880.841,94
ΛΟΙΠΑ ΛΕΙΤΟΥΡΓΙΚΑ ΕΣΟΔΑ/ (ΕΞΟΔΑ)	-246.442,49	0,00	-4.377,25		-250.819,74
ΛΕΙΤΟΥΡΓΙΚΟ ΑΠΟΤΕΛΕΣΜΑ	104.649,26	35.301,01	-349.717,29		-209.767,02
ΧΡΗΜΑΤΟΟΙΚΟΝΟΜΙΚΑ ΕΣΟΔΑ/ (ΕΞΟΔΑ) & ΕΠΕΝΔΥΣΕΩΝ					-146.073,81
ΑΠΟΤΕΛΕΣΜΑΤΑ ΠΡΟ ΦΟΡΩΝ					-355.840,83
ΦΟΡΟΙ ΕΙΣΟΔΗΜΑΤΟΣ					179.944,14
ΑΠΟΤΕΛΕΣΜΑΤΑ ΜΕΤΑ ΦΟΡΩΝ					-535.784,97

**QUALITY & RELIABILITY ABEE–Ετήσια Οικονομική Έκθεση 01.01.2018-31.12.2018**

ΑΠΑΙΤΗΣΕΙΣ & ΥΠΟΧΡΕΩΣΕΙΣ					
31/12/2018	ΕΠΙΧΕΙΡΗΜΑΤΙΚΟΣ ΤΟΜΕΑΣ ΟΛΟΚΛΗΡΩΜΕΝΩΝ ΛΥΣΕΩΝ	ΕΠΙΧΕΙΡΗΜΑΤΙΚΟΣ ΤΟΜΕΑΣ ΔΙΑΝΟΜΗΣ Η/Υ	ΛΟΙΠΟΙ ΤΟΜΕΙΣ	ΑΠΑΛΟΙΦΕΣ	ΕΝΟΠΟΙΗΜΕΝΑ ΠΟΣΑ
ΠΑΓΙΑ ΣΤΟΙΧΕΙΑ ΕΝΕΡΓΗΤΙΚΟΥ	3.445.443,73	0,00	122.795,24	-118.157,87	3.450.081,10
ΑΠΑΙΤΗΣΕΙΣ ΑΠΟ ΠΕΛΑΤΕΣ	2.799.513,13	0,00	159.614,50	-314.803,47	2.644.324,16
ΑΠΟΘΕΜΑΤΑ	139.120,95	0,00	30.308,44		169.429,39
ΛΟΙΠΑ ΣΤΟΙΧΕΙΑ ΕΝΕΡΓΗΤΙΚΟΥ	2.478.829,84	0,00	182.620,63	-1.035.686,22	1.625.764,25
ΣΥΝΟΛΟ ΥΠΟΧΡΕΩΣΕΩΝ	-4.418.110,99	0,00	-688.219,74	1.350.489,69	-3.755.841,04
ΣΥΝΟΛΟ ΚΑΘΑΡΗΣ ΘΕΣΗΣ	4.444.796,66	0,00	-192.880,93	-118.157,87	4.133.757,86

ΑΠΟΤΕΛΕΣΜΑΤΑ ΟΜΙΛΟΥ					
01/01-31/12/2017	ΕΠΙΧΕΙΡΗΜΑΤΙΚΟΣ ΤΟΜΕΑΣ ΟΛΟΚΛΗΡΩΜΕΝΩΝ ΛΥΣΕΩΝ	ΕΠΙΧΕΙΡΗΜΑΤΙΚΟΣ ΤΟΜΕΑΣ ΔΙΑΝΟΜΗΣ Η/Υ	ΛΟΙΠΟΙ ΤΟΜΕΙΣ	ΑΠΑΛΟΙΦΕΣ	ΕΝΟΠΟΙΗΜΕΝΑ ΠΟΣΑ
ΠΩΛΗΣΕΙΣ	2.259.393,34	36.947,80	438.742,11	-153.887,70	2.581.195,55
ΚΟΣΤΟΣ ΠΩΛΗΣΕΩΝ	1.125.932,89	28.829,44	361.951,13	-176.087,70	1.340.625,76
ΜΙΚΤΟ ΚΕΡΔΟΣ	1.133.460,45	8.118,36	76.790,98	22.200,00	1.240.569,79
ΆΛΛΑ ΕΣΟΔΑ ΠΕΡΙΟΔΟΥ	124.925,47	0,00	0,00	-31.200,00	93.725,47
ΕΣΟΔΑ ΔΙΑΘΕΣΗΣ & ΔΙΟΙΚΗΣΗΣ	1.079.120,32	0,00	76.910,59	-9.000,00	1.147.030,91
ΛΟΙΠΑ ΛΕΙΤΟΥΡΓΙΚΑ ΕΣΟΔΑ/ (ΕΞΟΔΑ)	-63.111,72	0,00	8.985,56		-54.126,16
ΛΕΙΤΟΥΡΓΙΚΟ ΑΠΟΤΕΛΕΣΜΑ	116.153,88	8.118,36	8.865,95		133.138,19
ΧΡΗΜΑΤΟΟΙΚΟΝΟΜΙΚΑ ΕΣΟΔΑ/ (ΕΞΟΔΑ) & ΕΠΕΝΔΥΣΕΩΝ					-248.506,45
ΑΠΟΤΕΛΕΣΜΑΤΑ ΠΡΟ ΦΟΡΩΝ					-115.368,26
ΦΟΡΟΙ ΕΙΣΟΔΗΜΑΤΟΣ					5.094,64
ΑΠΟΤΕΛΕΣΜΑΤΑ ΜΕΤΑ ΦΟΡΩΝ					-110.273,62



**QUALITY & RELIABILITY ΑΒΕΕ–Ετήσια Οικονομική Έκθεση 01.01.2018-31.12.2018**

ΑΠΑΙΤΗΣΕΙΣ & ΥΠΟΧΡΕΩΣΕΙΣ					
31/12/2017	ΕΠΙΧΕΙΡΗΜΑΤΙΚΟΣ ΤΟΜΕΑΣ ΟΛΟΚΛΗΡΩΜΕΝΩΝ ΛΥΣΕΩΝ	ΕΠΙΧΕΙΡΗΜΑΤΙΚΟΣ ΤΟΜΕΑΣ ΔΙΑΝΟΜΗΣ Η/Υ	ΛΟΙΠΟΙ ΤΟΜΕΙΣ	ΑΠΑΛΟΙΦΕΣ	ΕΝΟΠΟΙΗΜΕΝΑ ΠΟΣΑ
ΠΑΓΙΑ ΣΤΟΙΧΕΙΑ ΕΝΕΡΓΗΤΙΚΟΥ	3.948.241,35	0,00	124.855,16	-118.157,87	3.954.938,64
ΑΠΑΙΤΗΣΕΙΣ ΑΠΟ ΠΕΛΑΤΕΣ	2.548.283,14	0,00	183.841,38	-132.510,13	2.599.614,39
ΑΠΟΘΕΜΑΤΑ	105.075,95	0,00	4.218,17		109.294,12
ΛΟΙΠΑ ΣΤΟΙΧΕΙΑ ΕΝΕΡΓΗΤΙΚΟΥ	3.433.847,99	0,00	185.374,44	-963.477,99	2.655.744,44
ΣΥΝΟΛΟ ΥΠΟΧΡΕΩΣΕΩΝ	-5.049.883,16	0,00	-493.637,45	1.095.988,12	-4.447.532,49
ΣΥΝΟΛΟ ΚΑΘΑΡΗΣ ΘΕΣΗΣ	4.985.565,27	0,00	4.651,70	-118.157,87	4.872.059,10

ΤΟ ΣΥΝΟΛΟ ΤΩΝ ΑΠΟΣΒΕΣΕΩΝ ΑΝΑ ΤΟΜΕΑ ΠΟΥ ΠΕΡΙΛΑΜΒΑΝΕΤΑΙ ΣΤΟ ΑΠΟΤΕΛΕΣΜΑ:

Α) ΑΠΟΣΒΕΣΕΙΣ ΤΟΜΕΑ Η/Υ 31.12.2018: 0,00 € & 31.12.2017 : 0,00 €

Β) ΑΠΟΣΒΕΣΕΙΣ ΤΟΜΕΑ ΥΠΗΡΕΣΙΩΝ 31.12.2018: 408.811,33 € & 31.12.2017 : 405.996,22 €

Γ) ΑΠΟΣΒΕΣΕΙΣ ΛΟΙΠΟΙ ΤΟΜΕΙΣ 31.12.2018: 10.656,59 € & 31.12.2017 : 10.656,59 €

**11. ΠΑΓΙΑ ΣΤΟΙΧΕΙΑ ΕΝΕΡΓΗΤΙΚΟΥ**

**31/12/2018**

**Α) ΑΚΙΝΗΤΑ- ΕΝΣΩΜΑΤΑ- ΑΥΛΑ ΠΑΓΙΑ (ΕΤΑΙΡΕΙΑ)**

ΕΤΑΙΡΕΙΑ	ΑΚΙΝΗΤΑ	ΕΝΣΩΜΑΤΑ ΠΑΓΙΑ		ΑΥΛΑ ΠΑΓΙΑ					ΣΥΝΟΛΑ
	Οικόπεδα (1)	Η/Υ & λοιπός εξοπλισμός	Οχήματα	Επενδυτικά προγράμματα			Εσωτερικά δημιουργούμενα άυλα πάγια (5) (πλατφόρμα ψηφιακού e-bookstore) Φάση 1-16	Λοιπά άυλα	
				Μεταποίηση (2)	Εξωστρέφεια (3)	ICT4Growth (4)			
ΑΞΙΑ ΚΤΗΣΗΣ 01/01/2018	536.895,44	1.206.073,59	84.671,62	382.400,00	75.300,00	259.231,91	3.104.018,30	195.325,10	5.843.915,96
ΠΡΟΣΘΗΚΕΣ 1/1-31/12/2018	0,00	8.902,89	0,00	0,00	0,00	0,00	0,00	0,00	8.902,89
ΜΕΙΩΣΕΙΣ		0,00	7.550,00	0,00	0,00	0,00	0,00	0,00	7.550,00
ΣΥΝΟΛΟ ΑΞΙΑΣ ΚΤΗΣΗΣ 01/01-31/12/2018	536.895,44	1.214.976,48	77.121,62	382.400,00	75.300,00	259.231,91	3.104.018,30	195.325,10	5.845.268,85
ΑΠΟΣΒΕΣΕΙΣ 1/1/2018	0,00	1.192.033,18	72.319,40	302.828,00	54.500,00	87.694,37	820.015,98	134.495,10	2.663.886,03
ΠΡΟΣΘΗΚΕΣ 1/1-31/12/2018		7.014,08	10.587,23	38.240,00	7.405,00	25.923,19	310.401,83	9.240,00	408.811,33
ΣΥΝΟΛΟ ΑΠΟΣΒΕΣΕΩΝ 01/01-31/12/2018	0,00	1.199.047,26	82.906,63	341.068,00	61.905,00	113.617,56	1.130.417,81	143.735,10	3.072.697,36
ΑΝΑΠΟΣΒΕΣΤΟ ΥΠΟΛΟΙΠΟ 31/12/2018	<b>536.895,44</b>	<b>16.158,61</b>	<b>229,39</b>	<b>41.332,00</b>	<b>13.395,00</b>	<b>145.614,35</b>	<b>1.973.600,49</b>	<b>51.590,00</b>	<b>2.778.585,89</b>

**QUALITY & RELIABILITY ΑΒΕΕ-Ετήσια Οικονομική Έκθεση 01.01.2018-31.12.2018**

**Β) ΑΚΙΝΗΤΑ- ΕΝΣΩΜΑΤΑ- ΑΥΛΑ ΠΑΓΙΑ (ΟΜΙΛΟΣ)**

ΟΜΙΛΟΣ	ΑΚΙΝΗΤΑ	ΕΝΣΩΜΑΤΑ ΠΑΓΙΑ		ΑΥΛΑ ΠΑΓΙΑ					ΣΥΝΟΛΑ
	Οικόπεδα (1)	Η/Υ & λοιπός εξοπλισμός	Οχήματα	Επενδυτικά προγράμματα			Εσωτερικά δημιουργούμε να αυλα πάγια (5) (πλατφόρμα ψηφιακού e-bookstore)  Φάση 1-16	Λοιπά άυλα	
				Μεταποίηση (2)	Εξωστρέφεια (3)	ICT4Growth (4)			
ΑΞΙΑ ΚΤΗΣΗΣ 01/01/2018	536.895,44	1.312.623,81	84.671,62	382.400,00	75.300,00	259.231,91	3.104.018,30	195.325,10	5.950.466,18
ΠΡΟΣΘΗΚΕΣ 1/1-31/12/2018	0,00	8.902,89	0,00	0,00	0,00	0,00	0,00	610,75	9.513,64
ΜΕΙΩΣΕΙΣ		0,00	7.550,00	0,00	0,00	0,00	0,00	0,00	7.550,00
ΣΥΝΟΛΟ ΑΞΙΑΣ ΚΤΗΣΗΣ 01/01-31/12/2018	536.895,44	1.321.526,70	77.121,62	382.400,00	75.300,00	259.231,91	3.104.018,30	195.935,85	5.952.429,82
ΑΠΟΣΒΕΣΕΙΣ 1/1/2018	0,00	1.208.787,56	72.319,40	302.828,00	54.500,00	87.694,37	820.015,98	134.495,10	2.680.640,41
ΠΡΟΣΘΗΚΕΣ 1/1-31/12/2018		17.670,67	10.587,23	38.240,00	7.405,00	25.923,19	310.401,83	9.240,00	419.467,92
ΣΥΝΟΛΟ ΑΠΟΣΒΕΣΕΩΝ 01/01-31/12/2018	0,00	1.226.458,23	82.906,63	341.068,00	61.905,00	113.617,56	1.130.417,81	143.735,10	3.100.108,33
ΑΝΑΠΟΣΒΕΣΤΟ ΥΠΟΛΟΙΠΟ 31/12/2018	<b>536.895,44</b>	95.068,47	229,39	41.332,00	13.395,00	145.614,35	1.973.600,49	52.200,75	<b>2.858.335,89</b>
		<b>95.297,86</b>		<b>2.226.142,59</b>					

**31/12/2017**

**Α) ΑΚΙΝΗΤΑ- ΕΝΣΩΜΑΤΑ- ΑΥΛΑ ΠΑΓΙΑ (ΕΤΑΙΡΕΙΑ)**

ΕΤΑΙΡΕΙΑ	ΑΚΙΝΗΤΑ	ΕΝΣΩΜΑΤΑ ΠΑΓΙΑ		ΑΥΛΑ ΠΑΓΙΑ					ΣΥΝΟΛΑ	
	Οικόπεδα (1)	Η/Υ & λοιπός εξοπλισμός	Οχήματα	Επενδυτικά προγράμματα			Εσωτερικά δημιουργούμενα άυλα πάγια (5)  Φάση 1-15	Φάση 16		Λοιπά άυλα
				Μεταποίηση (2)	Εξωστρέφεια (3)	ICT4Growth (4)				
ΑΞΙΑ ΚΤΗΣΗΣ 1/1/2017	536.895,44	1.202.431,88	84.671,62	382.400,00	75.300,00	259.231,91	2.823.851,49	0,00	195.325,10	5.560.107,44
ΠΡΟΣΘΗΚΕΣ 1/1-31/12/2017	0,00	3.641,71	0,00	0,00	0,00	0,00	0,00	280.166,81	0,00	283.808,52
ΣΥΝΟΛΟ ΑΞΙΑΣ ΚΤΗΣΗΣ 01/01-31/12/2017	536.895,44	1.206.073,59	84.671,62	382.400,00	75.300,00	259.231,91	2.823.851,49	280.166,81	195.325,10	5.841.015,95
ΑΠΟΣΒΕΣΕΙΣ 1/1/2017	0,00	1.181.545,06	54.137,98	264.588,00	46.970,00	61.771,18	523.622,49	0,00	125.255,10	2.257.889,81
ΠΡΟΣΘΗΚΕΣ 1/1-31/12/2017		10.488,12	18.181,42	38.240,00	7.530,00	25.923,19	282.385,15	14.008,34	9.240,00	405.996,22
ΣΥΝΟΛΟ ΑΠΟΣΒΕΣΕΩΝ 01/01-31/12/2017	0,00	1.192.033,18	72.319,40	302.828,00	54.500,00	87.694,37	806.007,64	14.008,34	134.495,10	2.663.886,03
ΑΝΑΠΟΣΒΕΣΤΟ ΥΠΟΛΟΙΠΟ 31/12/2017	<b>536.895,44</b>	14.040,41	12.352,22	79.572,00	20.800,00	171.537,54	2.017.843,85	266.158,47	60.830,00	<b>3.180.029,93</b>
		<b>26.392,63</b>		<b>2.616.741,86</b>						

**Β) ΑΚΙΝΗΤΑ- ΕΝΣΩΜΑΤΑ- ΑΥΛΑ ΠΑΓΙΑ (ΟΜΙΛΟΣ)**

ΟΜΙΛΟΣ	ΑΚΙΝΗΤΑ Οικόπεδα (1)	ΕΝΣΩΜΑΤΑ ΠΑΓΙΑ		ΑΥΛΑ ΠΑΓΙΑ						ΣΥΝΟΛΑ
		Η/Υ & λοιπός εξοπλισμός	Οχήματα	Επενδυτικά προγράμματα			Εσωτερικά δημιουργούμενα άυλα πάγια (5)		Λοιπά άυλα	
				Μεταποίηση (2)	Εξωστρέφεια (3)	ICT4Growth (4)	Φάση 1-15	Φάση 16		
ΑΞΙΑ ΚΤΗΣΗΣ 1/1/2017	536.895,44	1.308.982,10	84.671,62	382.400,00	75.300,00	259.231,91	2.823.851,49	0,00	195.325,10	5.666.657,63
ΠΡΟΣΘΗΚΕΣ 1/1-31/12/2017	0,00	3.641,71	0,00	0,00	0,00	0,00	0,00	280.166,80	0,00	283.808,51
ΣΥΝΟΛΟ ΑΞΙΑΣ ΚΤΗΣΗΣ 01/01-31/12/2017	536.895,44	1.312.623,81	84.671,62	382.400,00	75.300,00	259.231,91	2.823.851,50	280.166,80	195.325,10	5.950.466,18
ΑΠΟΣΒΕΣΕΙΣ 1/1/2017	0,00	1.187.642,84	54.137,98	264.588,00	46.970,00	61.771,18	523.622,49	0,00	125.255,10	2.263.987,59
ΠΡΟΣΘΗΚΕΣ 1/1-31/12/2017	0,00	21.144,71	18.181,42	38.240,00	7.530,00	25.923,19	282.385,15	14.008,34	9.240,00	416.652,81
ΣΥΝΟΛΟ ΑΠΟΣΒΕΣΕΩΝ 01/01-31/12/2017	0,00	1.208.787,55	72.319,40	302.828,00	54.500,00	87.694,37	806.007,64	14.008,34	134.495,10	2.680.640,40
ΑΝΑΠΟΣΒΕΣΤΟ ΥΠΟΛΟΙΠΟ 31/12/2017	<b>536.895,44</b>	103.836,26	12.352,22	79.572,00	20.800,00	171.537,54	2.017.843,86	266.158,46	60.830,00	<b>3.269.825,78</b>
		<b>116.188,48</b>				<b>2.616.741,86</b>				

(1) Το οικοπέδο αγοράστηκε την 27/12/2012, είναι 225,60 τ.μ και βρίσκεται επί της οδού Γρυπάρη 2 στα Ανω Πατήσια. Επί του οικοπέδου υφίστανται εμπράγματα βάρη. Η αποτίμηση έχει γίνει με βάση την εκτίμηση της εύλογης αξίας του ακινήτου από ανεξάρτητο πιστοποιημένο εκτιμητή.  
Για την εκτίμηση χρησιμοποιήθηκε η συγκριτική μέθοδος.  
Για τη σύγκριση λήφθηκαν υπόψη τα ακόλουθα χαρακτηριστικά:

- Πολεοδομικό καθεστώς
- Σ.Δ
- Ηλικία
- Θέση
- Προβολή
- Επιφάνεια
- Σχήμα/κλίση
- Πραγματική τιμή
- Βαρύτητα

Η Συγκριτική Μέθοδος βασίστηκε σε ζητούμενες τιμές πώλησης και γενικές πληροφορίες που συλλέξαμε κατά την έρευνα αγοράς για όσο το δυνατόν αντίστοιχα ακίνητα στην περιοχή. Στις ζητούμενες τιμές πώλησης διενεργήθηκαν οι κατάλληλες προσαρμογές, αφού μειώθηκαν εξ αρχής κατά 20% ώστε να προσεγγίζεται με μεγαλύτερη ασφάλεια το πιθανό επίπεδο δικαιπραξίας σε σχέση με την αρχική ζήτηση. Η εκτιμώμενη αγοραία αξία μονάδας (€/τμ) που υιοθετήσαμε προέκυψε μετά α) από ποσοτική ανάλυση του γενικού πίνακα συγκριτικών στοιχείων που δημιουργήσαμε κατά την έρευνα αγοράς και β) από ενδελεχή προσαρμογή επί των άμεσα αξιοποιήσιμων συγκριτικών στοιχείων, χρησιμοποιώντας συγκεκριμένους συντελεστές προσαρμογής ανάλογα τα ειδικά χαρακτηριστικά του εκτιμώμενου.

(2) Το επενδυτικό πρόγραμμα της εταιρείας «Μεταποίηση στις νέες συνθήκες» που εγκρίθηκε το 3<sup>ο</sup> τρίμηνο του 2011 συμπεριλαμβάνει τα ακόλουθα λογισμικά προγράμματα:

- Πληροφοριακό σύστημα ψηφιακού βιβλιοπωλείου σε ANDROID
- Πληροφοριακό σύστημα ψηφιακού βιβλιοπωλείου σε APPLIE iOS
- Λογισμικό εργαλείο (software toolkit) δημιουργίας ασκήσεων διαδραστικού πίνακα
- Adobe reader

(3) Το επενδυτικό πρόγραμμα της εταιρείας «Εξωστρέφεια» που εγκρίθηκε το 4<sup>ο</sup> τρίμηνο του 2011 συμπεριλαμβάνει τα ακόλουθα λογισμικά προγράμματα:

- Σύστημα CRM
- Search Engine Optimization
- Business Intelligence Platform
- Πολυγλωσσικό εταιρικό web site

▪ Πλατφόρμα e-Business

Τα ανωτέρω λογισμικά προγράμματα και των δύο επενδυτικών έργων αφορούν «μεμονωμένη κτήση άυλων στοιχείων ενεργητικού» και λαμβάνουν κρατική επιχορήγηση. Το ποσοστό της επιχορήγησης ανέρχεται σε 30% (μεταποίηση) και 45% (εξωστρέφεια) της αξίας κτήσης των.

Το ποσό της επιχ/σης αναγνωρίζεται ως έσοδο επόμενων περιόδων δηλ συστηματικά και ορθολογικά στα κέρδη ή ζημιές κατά την διάρκεια της ωφέλιμης ζωής των παγίων, η οποία επαναπροσδιορίστηκε το 2013 στα 10 έτη (από 5 έτη το 2012). Οι αποσβέσεις υπολογίζονται με τη σταθερή μέθοδο.

(4) Το επενδυτικό πρόγραμμα ICT4 Growth εγκρίθηκε στις αρχές του 2015 και συμπεριλαμβάνει μεταξύ άλλων επιλέξιμων δαπανών και τα ακόλουθα λογισμικά προγράμματα:

- ADOBE READER 2013-4
- ANNUAL VENTOR 2013-4

Τα ανωτέρω λογισμικά αφορούν «μεμονωμένη κτήση άυλων στοιχείων ενεργητικού» και λαμβάνουν επιχορήγηση.

Το ποσοστό της επιχορήγησης σε σχέση με το συνολικό ενισχυόμενο κόστος επένδυσης κατανέμεται ως εξής:

α) Πάγιος εξοπλισμός : 19,39 % (αναθεωρημένο % με τελική είσπραξη που έγινε το 2017 )

β) Επιλέξιμες δαπάνες: 80,61% (αναθεωρημένο % με τελική είσπραξη που έγινε το 2017 )

Οι επιλέξιμες δαπάνες του προγράμματος στο μεγαλύτερο ποσοστό τους αφορούν έξοδα που έχουν αναγνωρισθεί στις προηγούμενες χρήσεις (2013-2014) και κάποιες ακόμη δαπάνες της χρήσης 2015.

(5) Εσωτερικά δημιουργούμενα άυλα περιουσιακά στοιχεία (ΔΛΠ 38).

Κάθε ανεξάρτητο και αυτοτελές λογισμικό που αποτελεί ιδιοπαραγόμενο πάγιο, ενσωματώνεται σε έτοιμο προϊόν λογισμικού είτε σε λογισμικό το οποίο αναπτύσσεται για λογαριασμό πελάτη κατόπιν ειδικής παραγγελίας του. Τα ιδιοπαραγόμενα πάγια είναι ουσιαστικά βιβλιοθήκες λογισμικού και άλλα components που επαναχρησιμοποιούνται (reusable components) σε πολλές εφαρμογές και προϊόντα λογισμικού που πουλάει η εταιρεία σε πελάτες του Ιδιωτικού και Δημόσιου τομέα. Αποτελούν αποτέλεσμα του τμήματος έρευνας και ανάπτυξης της εταιρείας και συμβάλλουν σημαντικά, λόγω της επαναχρησιμοποίησης, στην εξοικονόμηση κόστους και στην αύξηση της ανταγωνιστικότητας της επιχείρησης. Για τον λόγο αυτό, η εμπορική αξιοποίησή τους αρχίζει άμεσα με την ολοκλήρωση της υλοποίησής τους, καθόσον η φιλοσοφία της ανάπτυξης αυτών των παγίων είναι η ομογενοποίηση του λογισμικού που παράγει η εταιρεία.

Την προηγούμενη χρήση ο όμιλος πραγματοποίησε τη τελευταία φάση ανάπτυξης του ανωτέρου άυλου παγίου(16<sup>η</sup> φάση). Ο Όμιλος έχει ήδη καταγράψει οφέλη από την ανάπτυξη του παγίου, δημιουργώντας έσοδα για τις χρήσεις 2014-2018 και έχοντας εκτίμηση για καταγραφή ικανοποιητικών εσόδων τα επόμενα έτη. Όλα τα εσωτερικά δημιουργούμενα πάγια έχουν ωφέλιμη ζωή 10 έτη και η επιμέτρηση τους γίνεται στο κόστος.

Η διοίκηση της Εταιρείας εξετάζει σε κάθε οικονομική χρήση εάν συντρέχουν λόγοι απομείωσης του παγίου λαμβάνοντας υπόψη γεγονότα τα οποία μεταβάλλουν το επιχειρηματικό περιβάλλον ή συνθήκες και δεδομένα που επηρεάζουν τους υπολογισμούς σχετικά με την εκτίμηση των μελλοντικών ταμειακών ροών (αξία χρήσης).

Σε κάθε οικονομική χρήση το ΔΣ της εταιρείας ενημερώνεται για τις φάσεις ανάπτυξης του παγίου, για όλα τα έσοδα από τις πωλήσεις, τα τιμολόγια που έχουν εκδοθεί από την εκμετάλλευση συγκεκριμένων components του παγίου και άλλα πληροφοριακά στοιχεία.

Για τον ετήσιο έλεγχο απομείωσης του παγίου, όλα τα ανωτέρω πραγματοποιούμενα έσοδα περιλαμβάνονται στους υπολογισμούς και η ιστορικότητα τους χρησιμοποιείται ως βάση για την εκτίμηση των μελλοντικών ροών.

Η διάρκεια επέκτασης των ροών αυτών (ωφέλιμη ζωή ) έχει προσδιοριστεί στα 10 έτη, όση και η προβλεπόμενη περίοδος αποσβέσεων του παγίου.

Οι παραδοχές της διοίκησης όσον αφορά τις προβλέψεις των μελλοντικών ροών αξιολογούνται ως συντηρητικές καθώς για την 1<sup>η</sup> 5ετία οι ροές εκτιμώνται σταθερές (δεν περιλαμβάνεται ρυθμός ανάπτυξης), ενώ για τη 2<sup>η</sup> 5ετία η πρόβλεψη των ροών έχει φθίνουσα τάση.

Η βάση υπολογισμού του συντελεστή προεξόφλησης, WACC 10-ετίας, προσδιορίστηκε στο 8,03 % λαμβάνοντας υπόψη μεταξύ άλλων το επιτόκιο μηδενικού κινδύνου, τον υπολογισμό του ειδικού κινδύνου της χώρας (country risk premium) και τους δείκτες ευαισθησίας beta (πηγές εξωτερικής πληροφόρησης).

Την 31/12/2018 το αναπόσβεστο υπόλοιπο του παγίου είναι 1.973.600,51 € και αντίστοιχα την 31/12/2017 ήταν 2.284.002,32 € .

**Β) ΧΡΗΜΑΤΟΟΙΚΟΝΟΜΙΚΑ ΜΕΣΑ ΣΤΗΝ ΕΥΛΟΓΗ ΑΞΙΑ ΜΕΣΩ ΑΠΟΤΕΛΕΣΜΑΤΩΝ**

	ΟΜΙΛΟΣ		ΕΤΑΙΡΕΙΑ	
	31/12/2018	31/12/2017	31/12/2018	31/12/2017
Χρημ/κα μέσα στην εύλογη αξία μέσω αποτελεσμάτων (*)	106.021,50	106.021,50	106.021,50	106.021,50

(\*) Αφορά τη συμμετοχή της εταιρείας στο ΠΑΡΚΟ ΑΚΡΟΠΟΛΙΣ

- Στην ανωτέρω εταιρείας η Μητρική δεν ασκεί ουσιώδη επιρροή ,για το λόγο αυτό δεν θεωρούνται συγγενείς επιχειρήσεις (ΔΛΠ 28). Τα προορισμένα προς πώληση χρηματοοικονομικά στοιχεία, αποτιμώνται στο κόστος κτήσης τους, καθόσον δεν υπάρχει ενεργός αγορά, μείον τυχόν ζημιών απομειώσης.
- Η συμμετοχή στο Πάρκο Ακρόπολις ( 1,21% ή 31.495 μετοχές) αντιστοιχεί σε συγκεκριμένα τ.μ και σκοπός του πάρκου είναι να συστεγάσει μελλοντικά όλες τις εταιρείες πληροφορικής. Η Εταιρεία παρακολουθεί την ανακτήσιμη αξία της εν λόγω επένδυσης και έως την ημερομηνία ισολογισμού δεν υφίστανται σημαντικές ενδείξεις που να απαιτούν έλεγχο απομειώσης της σύμφωνα με το ΔΠΧΑ 9.

**Γ) ΛΟΙΠΑ ΜΗ ΚΥΚΛΟΦΟΡΟΥΝΤΑ ΠΕΡΙΟΥΣΙΑΚΑ ΣΤΟΙΧΕΙΑ**

	ΟΜΙΛΟΣ		ΕΤΑΙΡΕΙΑ	
	31/12/2018	31/12/2017	31/12/2018	31/12/2017
ΕΓΓΥΗΣΕΙΣ	31.286,93	27.062,38	27.062,36	27.062,38
ΑΝΑΒ/ΝΟΙ ΦΟΡΟΙ (**)	462.715,72	560.307,93	420.189,73	526.248,61
ΛΟΙΠΑ (*)	-8.278,94	-8.278,94	0,00	0,00
<b>ΣΥΝΟΛΟ</b>	<b>485.723,71</b>	<b>579.091,37</b>	<b>447.252,11</b>	<b>553.310,99</b>

(\*) Αφορά ζημιές της καθαρής θέσης των τεσσάρων κοινοπραξιών οι οποίες υπερέβησαν την αξία συμμετοχής της εταιρείας και δεν έχουν αναστραφεί ακόμη

(\*\*) Αναλυτική παρουσίαση παρατίθεται στη σημείωση 18.

**Δ ) ΣΥΜΜΕΤΟΧΕΣ ΣΕ ΘΥΓΑΤΡΙΚΕΣ ΚΑΙ ΚΟΙΝΟΠΡΑΞΙΕΣ**

	ΟΜΙΛΟΣ		ΕΤΑΙΡΕΙΑ	
	31/12/2018	31/12/2017	31/12/2018	31/12/2017
ΣΥΜΜΕΤΟΧΕΣ ΣΕ ΘΥΓΑΤΡΙΚΕΣ & ΚΟΙΝΟΠΡΑΞΙΕΣ	0,00	0,00	108.878,93	108.878,93

<b>ΘΥΓΑΤΡΙΚΕΣ</b>	
QUALITY & RELIABILITY INVESTMENTS LTD	1.729,99
DIGIBOOKS4ALL AE	96.000,00
Q&R USA LTD	30,00
GREENOVATIVE ENERGY SOLUTION AE AE	1.500,00
QUALITY & RELIABILITY UK LIMITED	1,00
<b>ΚΟΙΝΟΠΡΑΞΙΕΣ</b>	
ΚΟΙΝΟΠΡΑΞΙΑ PC SYSTEMS ΚΑΙ QUALITY & RELIABILITY ΑΕ-ΕΡΓΟ ΥΠΟΥΡΓΕΙΟΥ ΑΙΓΑΙΟΥ	2.550,00
ΚΟΙΝΟΠΡΑΞΙΑ PC SYSTEMS ΚΑΙ QUALITY & RELIABILITY ΑΕ –ΕΡΓΟ PORTAL ΠΥΡΟΣΒΕΣΤΙΚΗΣ	2.725,50
ΚΟΙΝΟΠΡΑΞΙΑ PC SYSTEMS - QUALITY & RELIABILITY ΑΕ –COMPUTER SOLUTIONS ΑΕ ΕΡΓΟ ΕΛΕΓΚΤΙΚΟΥ ΣΥΝΕΔΡΙΟΥ	435,00
ΚΟΙΝΟΠΡΑΞΙΑ PC SYSTEMS - QUALITY & RELIABILITY Α.Β.Ε.Ε ΕΡΓΟ ΟΔΥΣΣΕΑΣ	3.907,44
<b>ΣΥΝΟΛΟ</b>	<b>108.878,93</b>

## 12. ΑΠΟΘΕΜΑΤΑ

Τα αποθέματα του Ομίλου και της Εταιρείας αναλύονται ως εξής:

	ΟΜΙΑΟΣ		ΕΤΑΙΡΕΙΑ	
	31/12/2018	31/12/2017	31/12/2018	31/12/2017
Εμπορεύματα	169.429,39	109.294,12	130.129,22	105.075,95
<b>ΣΥΝΟΛΑ</b>	<b>169.429,39</b>	<b>109.294,12</b>	<b>130.129,22</b>	<b>105.075,95</b>

## 13. ΑΠΑΙΤΗΣΕΙΣ ΑΠΟ ΠΕΛΑΤΕΣ

	ΟΜΙΑΟΣ		ΕΤΑΙΡΕΙΑ	
	31/12/2018	31/12/2017	31/12/2018	31/12/2017
Πελάτες (1)	3.661.462,22	3.208.162,50	3.856.306,80	3.242.184,54
Πιστωτικό υπόλοιπο πελατών	177.368,37	419.036,45	133.344,04	333.865,83
Μεταχρονολογημένες επιταγές	7.291,20	142.973,87	7.291,20	142.791,20
Μείον: προβλέψεις απομείωσης εμπορικών απαιτήσεων(σωρευτικό υπόλοιπο)	-1.201.797,63	-1.170.558,43	-1.201.797,63	-1.170.558,43
<b>Σύνολο</b>	<b>2.644.324,16</b>	<b>2.599.614,39</b>	<b>2.795.144,41</b>	<b>2.548.283,14</b>

(1) Έχει απαλειφθεί από τον όμιλο ποσό 314.803,47 € την 31/12/2018 και 132.510,13 € την 31/12/2017

- Το σύνολο των ανωτέρω απαιτήσεων θεωρείται πως είναι βραχυπρόθεσμης λήξης.
- Η εύλογη αξία αυτών των βραχυπρόθεσμων χρηματοοικονομικών περιουσιακών στοιχείων δεν καθορίζεται ανεξάρτητα καθώς η λογιστική αξία θεωρείται πως προσεγγίζει την εύλογη αξία τους.
- Για όλες τις απαιτήσεις του Ομίλου έχει πραγματοποιηθεί εκτίμηση των ενδείξεων για απομείωση τους και ορισμένες απαιτήσεις έχουν υποστεί απομείωση για τις οποίες μέχρι την 31/12/2018 έχει σχηματισθεί αντίστοιχη πρόβλεψη ποσού 1.201.797,63 €
- Οι απαιτήσεις που έχουν υποστεί απομείωση αφορούν κυρίως πελάτες που έχουν χαρακτηριστεί από την διοίκηση ως επισφαλείς ή καθυστερούμενες πλέον του ενός έτους.
- Η ενηλικίωση του υπολοίπου απαιτήσεων από πελάτες παρουσιάζεται σε 2 χρονικές περιόδους (<, > 1 έτους), γιατί αυτή αποτελεί τη βάση της πιστοληπτικής πολιτικής της εταιρείας και την αναφορά στη μέγιστη έκθεση σε πιστωτικό κίνδυνο. Η πολιτική αυτή βρίσκεται μέσα στα συνήθη πιστωτικά όρια που δίνονται στα πλαίσια του ανταγωνισμού που δραστηριοποιείται η εταιρεία. Το πελατολόγιο της εταιρείας είναι κατά 90% του Δημόσιου και του ευρύτερου Δημόσιου τομέα και οι εισπράξεις για όλα τα έργα που εκτελούνται πραγματοποιούνται μεσοσταθμικά σε διάρκεια μεγαλύτερη του ενός έτους, λόγω της φύσης των έργων αλλά και των όρων πληρωμής τους.

Η ενηλικίωση απαιτήσεων από πελάτες παρουσιάζονται στο πίνακα που ακολουθεί:

	ΟΜΙΑΟΣ		ΕΤΑΙΡΕΙΑ	
	31/12/2018	31/12/2017	31/12/2018	31/12/2017
Ενηλικίωση < έτους	1.425.760,23	1.283.306,00	1.576.580,85	1.232.157,42
Προκαταβολές < έτους	-13.223,86	-117.999,15	-237,16	-42.384,27
Προκαταβολές > έτους	-164.144,14	-301.037,30	-133.106,88	-291.481,56
Ενηλικίωση > έτους	2.413.069,99	2.343.892,95	2.413.069,99	2.343.892,95
<b>ΣΥΝΟΛΟ</b>	<b>3.661.462,22</b>	<b>3.208.162,50</b>	<b>3.856.306,80</b>	<b>3.242.184,54</b>
Απομείωση σε απαιτήσεις > έτους	-1.201.797,63	-1.170.558,43	-1.201.797,63	-1.170.558,43
Υπόλοιπο απαιτήσεων που δεν έχουν υποστεί απομείωση	2.459.664,59	2.037.604,07	2.654.509,17	2.071.626,11

14. ΛΟΙΠΑ ΣΤΟΙΧΕΙΑ ΕΝΕΡΓΗΤΙΚΟΥ

Α) ΛΟΙΠΕΣ ΒΡΑΧΥΠΡΟΘΕΣΜΕΣ ΑΠΑΙΤΗΣΕΙΣ

	ΟΜΙΛΟΣ		ΕΤΑΙΡΕΙΑ	
	31/12/2018	31/12/2017	31/12/2018	31/12/2017
Βραχυπρόθεσμες απαιτήσεις κατά συνδεδεμένων επιχ/σεων (1)	166.787,42	293.308,16	411.796,64	293.307,85
Λογαριασμοί δεσμευμένων καταθέσεων (2)	68.405,72	336.015,48	68.405,72	336.015,48
Βραχ/μες απαιτήσεις κατά λ.συμ/κού ενδ.επιχ/σεων	77.600,00	77.600,00	77.600,00	77.600,00
Ελληνικό δημόσιο προκαταβλ και παρακρατημένοι φόροι	168.671,54	228.004,33	168.551,41	227.285,72
Λογ/μοί διαχειρίσεως προκαταβολών & πιστώσεων (3)	56.504,29	-12.757,03	47.623,41	52.713,79
Χρεωστικά υπόλοιπα προμηθευτών	100.884,72	250.859,07	76.785,10	219.844,12
Έσοδα ΔΠΧΑ 15 και δεδουλευμένα έξοδα έργων (4)	-81.306,18	216.968,68	-82.806,18	205.449,70
<b>Σύνολο</b>	<b>557.547,51</b>	<b>1.389.998,69</b>	<b>767.956,10</b>	<b>1.412.216,66</b>

(1) Έχει απαλειφθεί από τον όμιλο ποσό 1.035.686,22 € την 31/12/2018 και 895,676,69 € την 31/12/2017

(2) Δεσμεύσεις cash collateral για λήψη Ε/Ε προκαταβολής

(3) Έχει απαλειφθεί από τον όμιλο ποσό 0,00 € την 31/12/2018 και 67.801,30 € την 31/12/2017

(4) Παρατίθεται ανάλυση σε ακόλουθο πίνακα

Όλες οι απαιτήσεις είναι βραχυπρόθεσμες και δεν απαιτείται προεξόφληση κατά την ημερομηνία του Ισολογισμού.

Δεν υπάρχει συγκέντρωση του πιστωτικού κινδύνου σε σχέση με τις απαιτήσεις από πελάτες, καθώς ο Όμιλος έχει μεγάλο αριθμό πελατών και ο πιστωτικός κίνδυνος διασπείρεται.

Η λογιστική αξία της απαίτησης από θυγατρικές θεωρείται πως προσεγγίζει την εύλογη αξία της καθώς η είσπραξη της αναμένεται να πραγματοποιηθεί σε χρονικό διάστημα τέτοιο που η επίδραση της χρονικής αξίας του χρήματος θεωρείται ασήμαντη.

Η ληκτότητα των λοιπών απαιτήσεων έχει ως εξής:

	31/12/2018				31/12/2017			
	ΕΤΑΙΡΙΑ		ΟΜΙΛΟΣ		ΕΤΑΙΡΙΑ		ΟΜΙΛΟΣ	
ΛΗΚΤΟΤΗΤΑ	< 1 έτους	≥ 1 έτους	< 1 έτους	≥ 1 έτους	< 1 έτους	≥ 1 έτους	< 1 έτους	≥ 1 έτους
Βραχυπρόθεσμες απαιτήσεις κατά συνδεδεμένων επιχ/σεων /μέτοχοι λογ/μος κάλυψης ΜΚ	118.488,79	293.307,85	-24.171,54	190.958,65	126.068,25	167.239,60	126.068,25	167.239,91
Λογ/μοί δεσμευμένων καταθέσεων	11.505,30	56.900,42	11.505,30	56.900,42	62.820,10	273.195,38	62.820,10	273.195,38
Βραχ/σμες απαιτήσεις κατά λοιπού συμ/κού ενδ.επιχ/σεων	0,00	77.600,00	0,00	77.600,00	0,00	77.600,00	0,00	77.600,00
Ελληνικό δημόσιο προκαταβολές & παρακρατούμενοι φόροι κλπ λογ/μοί	36.983	131.568,20	36.984,73	131.686,81	94.152	133.133,72	94.755,20	133.249,13
Λογ/μος διαχειρίσεων προκαταβολών & πιστώσεων/χρεώστες διάφοροι	-8.645,19	56.268,60	-721,48	57.226,08	52.713,79	0,00	-12.769,71	12,68
Χρεωστικά υπόλοιπα προμηθευτών	19.785,73	56.999,37	22.831,20	78.053,52	132.655,75	87.188,37	154.542,41	96.316,66
Εσοδα χρήσεως εισπρακτέα (*)	145.057,50	90.019,91	146.557,50	90.019,91	284.162,73	223.519,82	284.162,73	223.519,82
Δεδουλευμένα έξοδα έργων (*)	-79.484,43	-238.399,16	-79.484,43	-238.399,16	-75.047,85	-227.185,00	-75.047,85	-215.666,02
<b>ΣΥΝΟΛΑ</b>	<b>243.690,91</b>	<b>524.265,19</b>	<b>113.501,28</b>	<b>444.046,23</b>	<b>677.524,77</b>	<b>734.691,89</b>	<b>634.531,13</b>	<b>755.467,56</b>

## QUALITY & RELIABILITY ABEE–Ετήσια Οικονομική Έκθεση 01.01.2018-31.12.2018

(\*) Η ληκτότητα των εν λόγω κονδυλίων (εταιρεία & όμιλος) αναλύεται ως εξής:

ΛΟΓ/ΜΟΣ ΕΞΟΔΑ ΧΡΗΣΕΩΣ ΕΙΣΠΡΑΚΤΕΑ	31/12/2018		31/12/2017	
	< 1 ΕΤΟΥΣ	>= 1 ΕΤΟΥΣ	< 1 ΕΤΟΥΣ	>= 1 ΕΤΟΥΣ
ΧΡΟΝΟΛΟΓΙΚΗ ΑΝΑΛΥΣΗ ΧΡΕΩΣΤΗ				
ΕΡΓΑ ΔΗΜΟΣΙΟΥ ΤΟΜΕΑ	139.000,00	0,00	282.036,34	0,00
ΕΡΓΑ ΙΔΙΩΤΙΚΟΥ ΤΟΜΕΑ	6.057,50	90.000,00	2.126,39	223.500,00
ΕΡΓΑ ΕΞΩΤΕΡΙΚΟΥ	0,00	19,91	0,00	19,82
<b>ΣΥΝΟΛΑ</b>	<b>145.057,50</b>	<b>90.019,91</b>	<b>284.162,73</b>	<b>223.519,82</b>
ΔΕΔΟΥΛΕΥΜΕΝΑ ΕΞΟΔΑ ΕΡΓΩΝ (**)	31/12/2018		31/12/2017	
	< 1 ΕΤΟΥΣ	>= 1 ΕΤΟΥΣ	< 1 ΕΤΟΥΣ	>= 1 ΕΤΟΥΣ
ΧΡΟΝΟΛΟΓΙΚΗ ΑΝΑΛΥΣΗ ΧΡΕΩΣΤΗ				
ΕΡΓΑ ΔΗΜΟΣΙΟΥ ΤΟΜΕΑ	-79.484,43	-235.399,16	75.047,85	227.185,00
ΕΡΓΑ ΙΔΙΩΤΙΚΟΥ ΤΟΜΕΑ	0,00	-3.000,00	0,00	0,00
ΕΡΓΑ ΕΞΩΤΕΡΙΚΟΥ	0,00	0,00	0,00	0,00
<b>ΣΥΝΟΛΑ</b>	<b>-79.484,43</b>	<b>-238.399,16</b>	<b>75.047,85</b>	<b>227.185,00</b>

(\*\*) Ο όμιλος συμπεριλαμβάνει στη κατηγορία έργα Ι.Τ < έτους επιπλέον ποσό 1.500,00 €

### ***B) ΤΑΜΙΑΚΑ ΔΙΑΘΕΣΙΜΑ ΚΑΙ ΙΣΟΔΥΝΑΜΑ***

Τα διαθέσιμα αντιπροσωπεύουν μετρητά στα ταμεία του Ομίλου και της Εταιρείας και τραπεζικές καταθέσεις διαθέσιμες σε πρώτη ζήτηση.

	ΟΜΙΛΟΣ		ΕΤΑΙΡΕΙΑ	
	31/12/2018	31/12/2017	31/12/2018	31/12/2017
Διαθέσιμα σε Ταμείο	116.711,18	112.305,25	6.430,99	1.806,35
Διαθέσιμα σε Τράπεζες	951.505,56	1.153.440,50	894.592,72	1.052.396,98
<b>ΣΥΝΟΛΟ ΔΙΑΘΕΣΙΜΩΝ</b>	<b>1.068.216,74</b>	<b>1.265.745,75</b>	<b>901.023,72</b>	<b>1.054.203,33</b>



15. ΜΑΚΡΟΠΡΟΘΕΣΜΕΣ ΥΠΟΧΡΕΩΣΕΙΣ

Α) ΠΡΟΒΛΕΨΕΙΣ ΓΙΑ ΑΠΟΖΗΜΙΩΣΗ ΠΡΟΣΩΠΙΚΟΥ

	ΟΜΙΛΟΣ		ΕΤΑΙΡΕΙΑ	
	31/12/2018	31/12/2017	31/12/2018	31/12/2017
Ποσά σε Ευρώ				
Υποχρεώσεις Ισολογισμού για:				
Συνταξιοδοτικές παροχές	90.037,52	87.675,85	78.691,68	76.903,07
<b>Σύνολο</b>	<b>90.037,52</b>	<b>87.675,85</b>	<b>78.691,68</b>	<b>76.903,07</b>
	ΟΜΙΛΟΣ		ΟΜΙΛΟΣ	
	31/12/2018	31/12/2017	31/12/2018	31/12/2017
Ποσά σε Ευρώ				
Χρεώσεις/(πιστώσεις) στα Ιδία Κεφάλαια	2.609,05	-17.369,54	2.568,34	-15.261,61
Χρεώσεις/(πιστώσεις) στα αποτελέσματα	-247,38	3.272,77	-779,73	5.274,88
Συνταξιοδοτικές παροχές				
Αναμορφώσεις στα αποτελέσματα	0,00	0,00	0,00	0,00
<b>Σύνολο</b>	<b>2.361,67</b>	<b>-14.096,77</b>	<b>1.788,61</b>	<b>-9.986,73</b>

**Υποχρεώσεις παροχών προσωπικού λόγω εξόδου από την υπηρεσία**

Η υποχρέωση της Εταιρείας και του Ομίλου προς τα πρόσωπα που εργάζονται στην Ελλάδα, για την μελλοντική καταβολή παροχών ανάλογα με το χρόνο της προϋπηρεσίας του καθενός, προσμετρείται και απεικονίζεται με βάση το αναμενόμενο να καταβληθεί δεδουλευμένο δικαίωμα του κάθε εργαζόμενου, κατά την ημερομηνία του ισολογισμού, προεξοφλούμενο στην παρούσα του αξία, σε σχέση με τον προβλεπόμενο χρόνο καταβολής του. Οι παροχές αυτές προσδιορίστηκαν από ανεξάρτητο αναλογιστή.

Οι κύριες οικονομικές αναλογιστικές παραδοχές που χρησιμοποιήθηκαν για την χρήση 01.01-31.12.2018 έχουν ως εξής:

ΟΙΚΟΝΟΜΙΚΕΣ ΠΑΡΑΔΟΧΕΣ	31/12/2018
Μέσος ετήσιος ρυθμός μακροχρόνιας άυξης πληθωρισμού	1,75%
Μέση ετήσια αύξηση μισθολογίου που λαμβάνεται υπόψη για την αποζημίωση του Ν.2112/1920	1,75%
Προεξοφλητικό επιτόκιο	1,8%
Περιοριστικά στοιχεία για την αποζημίωση του Ν.2190/1920 βάση IAS 19	Μηδέν

	ΟΜΙΛΟΣ	ΕΤΑΙΡΕΙΑ	ΟΜΙΛΟΣ	ΕΤΑΙΡΕΙΑ
ΑΝΑΛΥΣΗ (ΕΞΟΔΟΥ)/ ΕΞΟΔΟΥ ΧΡΗΣΗΣ	31/12/2018	31/12/2018	31/12/2017	31/12/2017
ΚΟΣΤΟΣ ΤΡΕΧΟΥΣΑΣ ΑΠΑΣΧΟΛΗΣΗΣ	6.935,55	6.607,88	11.345,77	10.149,97
ΚΑΘΑΡΟ ΚΟΣΤΟΣ ΤΟΚΩΝ ΚΑΘΟΡΙΣΜΕΝΗΣ ΠΑΡΟΧΗΣ	1.665,84	1.461,16	1.730,14	1.477,13
ΤΕΡΜΑΤΙΚΕΣ ΠΑΡΟΧΕΣ	-8.848,77	-8.848,77	-2.795,94	-4.574,17
ΚΑΤΑΒΛΗΘΕΙΣΕΣ ΑΠΟΖΗΜΙΩΣΕΙΣ	0,00	0,00	-7.007,20	-1.778,05
ΑΠΟΡΡΟΦΗΣΗ ΜΕΤΑΚΙΝΗΣΗ ΠΡΟΣΩΠΙΚΟΥ	0,00	0,00	0,00	0,00
<b>ΣΥΝΟΛΟ</b>	<b>-247,38</b>	<b>-779,73</b>	<b>3.272,77</b>	<b>5.274,88</b>

- Η αναλογιστική μέθοδος αποτίμησης που χρησιμοποιήθηκε είναι της προβλεπόμενης πιστούμενης μονάδος (projected unit credit method) βάσει του IAS 19, rev. 2011.
- Την 31/12/2018 η τιμή του προεξοφλητικού επιτοκίου είχε ως δομικό στοιχείο αναφοράς τα ακόλουθα:

α) Για έως και 10 έτη τα Corporate IBoxx AA με μέση ωρίμανση έως 10 έτη

β) Για λόγους ληκτότητας και δεδομένης της έλλειψης άλλων ομολόγων, για τις ροές άνω των 20 ετών χρησιμοποιήθηκαν οι αποδόσεις των ομολόγων της Ε.Κ.Τ

**B) ΜΑΚΡΟΠΡΟΘΕΣΜΑ ΔΑΝΕΙΑ**

	ΟΜΙΛΟΣ			ΕΤΑΙΡΕΙΑ		
	31/12/2018		31/12/2017	31/12/2018		31/12/2017
<b>Μακροπρόθεσμα δάνεια</b>						
Ομολογιακό δάνειο (*)	1.500.000,00		1.500.000,00	0,00		0,00
<b>Σύνολο δανείων</b>	<b>1.500.000,00</b>		<b>1.500.000,00</b>	<b>0,00</b>		<b>0,00</b>

(\*) Quality & Reliability ltd UK

ΠΛΗΡΟΦΟΡΙΑΚΑ ΣΤΟΙΧΕΙΑ ΟΜΟΛΟΓΙΑΚΟΥ ΔΑΝΕΙΟΥ	
Ημερομηνία έκδοσης	Ιουλ-14
Ποσό έκδοσης (ποσό σε € χωρίς έξοδα)	2.100.000,00
Εκδοθέντες τίτλοι	60
Ονομαστική αξία τίτλου (ποσό σε €)	35.000,00
Διάρκεια (έτη)	3
Επιτόκιο	7,45%
Ημερομηνία αποπληρωμής	7/2017
Premium (ποσό σε €)	42.000,00
Αγορά διαπραγμάτευσης	E.C.M Cyprus
Αποτίμηση	ΔΛΠ 32
Εγγυήσεις	Μητρική εταιρεία

Η εγγύηση δόθηκε ως προϋπόθεση για τη χορήγηση του δανείου, χωρίς αυτή να οδήγησε σε μείωση του επιτοκίου δανεισμού το οποίο θεωρείται ότι έχει δοθεί στους συνήθεις όρους της αγοράς

Σύμφωνα με τις εκτιμήσεις της διοίκησης θεωρείται σίγουρη και εξασφαλισμένη η εξυπηρέτηση όλων των υποχρεώσεων του δανείου όπως και μη πιθανή η οποιαδήποτε πρόκληση μελλοντικών ζημιών, με δεδομένα το χαμηλό ύψος του δανείου αλλά και την οικονομική κατάσταση της μητρικής εταιρείας.

ΠΛΗΡΟΦΟΡΙΑΚΑ ΣΤΟΙΧΕΙΑ ΤΡΟΠΟΠΟΙΗΣΗΣ ΟΜΟΛΟΓΙΑΚΟΥ ΔΑΝΕΙΟΥ	
Ημερομηνία τροποποίησης	19/7/2016
Ημερομηνία 1ης καταβολής	21/12/2016
1 <sup>η</sup> καταβολή (ποσό σε € χωρίς τόκους)	600.000,00
Ημερομηνία 2ης καταβολής	21/7/2020
2 <sup>η</sup> καταβολή (ποσό σε € χωρίς τόκους)	1.500.000,00
Επιτόκιο	6%

α) Η καταβολή των τόκων στους δικαιούχους κατά την 2<sup>η</sup> επέτειο από την έκδοση των 60 ομολογιών

β) Τόκοι πληρωτέοι ανά εξάμηνο

γ) Λοιποί όροι αμετάβλητοι

ΠΛΗΡΟΦΟΡΙΑΚΑ ΣΤΟΙΧΕΙΑ ΤΡΟΠΟΠΟΙΗΣΗΣ ΟΜΟΛΟΓΙΑΚΟΥ ΔΑΝΕΙΟΥ	
Ημερομηνία πρότασης στους ομολογιούχους	28/12/2018
Ημερομηνία αποδοχής από τους ομολογιούχους	04/04/2019
Ημερομηνία ανταλλαγή ομολογιών	06/05/2019
Ποσό	1.500.000,00
Επιτόκιο	6%

Το ομολογιακό δάνειο συνολικού ποσού 1.500.000 € έχει εγγυηθεί η μητρική εταιρεία QUALITY & RELIABILITY AE και η DIGIBOOKS4ALL A.E. με ετήσιο επιτόκιο 6%. Στις 4 Απριλίου 2019 συμφωνήθηκε ότι θα γίνει αποπληρωμή του δανείου στις 6 Μαΐου 2019 με την ανταλλαγή των υπάρχοντων ομολογιών με νέες ομολογίες ονομαστικής αξίας 25.000€ έκαστη, οι οποίες θα εκδοθούν από την QUALITY & RELIABILITY CYPRUS LTD.

Γ) ΕΠΙΧΟΡΗΓΗΣΗ ΠΑΓΙΩΝ ΕΠΕΝΔΥΣΕΩΝ (ΕΤΑΙΡΕΙΑ-ΟΜΙΛΟΣ)

Το υπόλοιπο 57.762,51 € την 31/12/2018 και 68.043,65 € την 31/12/2017 αφορά επιχορήγηση παγίων επενδύσεων της εταιρείας από το επιδοτούμενο πρόγραμμα ICT4 Growth.

16. ΒΡΑΧΥΠΡΟΘΕΣΜΟΣ ΔΑΝΕΙΣΜΟΣ

	ΟΜΙΛΟΣ		ΕΤΑΙΡΕΙΑ	
	31/12/2018	31/12/2017	31/12/2018	31/12/2017
<b>Βραχυπρόθεσμα δάνεια</b>				
Τραπεζικά δάνεια (1)	540.705,36	773.937,26	540.705,36	773.937,26
Ομολογιακά δάνεια (2)	229.500,00	259.500,00	0,00	0,00
Ταμειακή διευκόλυνση από θυγατρική (3)	0,00	0,00	790.676,69	895.676,69
Χρηματοδότηση με εκχώρηση απαιτήσεων	1.777,35	4.681,79	1.777,35	4.681,79
<b>Σύνολο δανείων</b>	<b>771.982,71</b>	<b>1.038.119,05</b>	<b>1.333.159,40</b>	<b>1.674.295,74</b>

	Ομίλος	Εταιρεία
<b>Υπόλοιπο την 01.01.2018</b>	<b>1.038.119,05</b>	<b>1.674.295,74</b>
Εξοφλήσεις δανείων	266.136,34	341.136,34
Εισπράξεις από εκδοθέντα / αναληφθέντα δάνεια	0,00	0,00
<b>Υπόλοιπο την 31.12.2018</b>	<b>771.982,71</b>	<b>1.333.159,40</b>

- (1) Την 31.12.2018 Eurobank 107.904,98 €, Εθνική 432.800,38 € και την 31.12.2017 Eurobank 335.812,70 €, Εθνική 438.124,56 €  
 Ο λογαριασμός δανείων την 31.12.2018 περιλαμβάνει τόκους για την Εθνική ποσού 10.300,38 και την 31.12.2017 περιλαμβάνει τόκους για την Euroabank ποσού 1.908,69 € και για την Εθνική ποσού 15.624,56 €  
 (2) Quality & Reliability ltd UK

ΠΛΗΡΟΦΟΡΙΑΚΑ ΣΤΟΙΧΕΙΑ ΔΑΝΕΙΟΥ	
Ημερομηνία έκδοσης	Δεκ-16
Ποσό έκδοσης (ποσό σε € χωρίς έξοδα)	300.000,00
Εκδοθέντες τίτλοι	3.000
Ονομαστική αξία τίτλου (ποσό σε €)	100,00
Διάρκεια (μήνες)	4
Επιτόκιο	7,00%
Ημερομηνία αποπληρωμής	30/4/2017
Αποτίμηση	ΔΛΠ 32
Εγγυήσεις	Όχι

Τροποποιήσεις	Ημερομηνία πληρωμής	Πληρωμή	Ημερομηνία επόμενης πληρωμής	Ποσό επόμενης πληρωμής	Επιτόκιο
06/04/2017	30/04/2017	40.500,00	30/09/2017	259.500,00	6%
28/09/2017	-	0,00	30/06/2018	259.500,00	7%
26/06/2018	30/06/2018	30.000,00	29/03/2019	229.500,00	7%
29/03/2019	03/04/2019	30.000,00	29/03/2019	199.500,00	7%

## QUALITY & RELIABILITY ABEE–Ετήσια Οικονομική Έκθεση 01.01.2018-31.12.2018

(3) Το ποσό που λήφθηκε από την θυγατρική Quality & Reliability U.K για την ενίσχυση της ταμειακής ρευστότητας της Εταιρείας

- Τα παραπάνω δάνεια έχουν χορηγηθεί σε Ευρώ.
- Έγινε απόλειψη από τον όμιλο ποσού 790.676,69 € την 31/12/2018 και 895.676,69 € την 31/12/2017
- Τα τραπεζικά δάνεια έχουν ληφθεί με σύμβαση αλληλόχρεου λογ/μού.

Από το ομολογιακό δάνειο βραχυπρόθεσμου χαρακτήρα συνολικού ποσού 300.000 € το οποίο εκδόθηκε τον Δεκέμβριο του 2016 , έχουν αποπληρωθεί 40.500 € τον Απρίλιο 2017 και 30.000 τον Ιούνιο 2018.

Το υπόλοιπο των 30.000€ πλέον των τόκων το οποίο θα είναι οφειλόμενο για τις 29 Μαρτίου 2019 όπως αναφέρεται στο ειδικό ψήφισμα. Το εναπομείναν ποσό των 199.500€ μεταφέρθηκε στην QUALITY & RELIABILITY CYPRUS LTD την 29 Μαρτίου 2019 και δόθηκαν νέες ομολογίες στους ομολογιούχους, σε αντικατάσταση των ομολογιών που κατήχαν στην QUALITY & RELIABILITY UK. Το επιτόκιο έως την ημέρα έκδοσης των νέων ομολογιών θα είναι 7%.

### 17. ΛΟΙΠΕΣ ΒΡΑΧΥΠΡΟΘΕΣΜΕΣ ΥΠΟΧΡΕΩΣΕΙΣ

	ΟΜΙΛΟΣ		ΕΤΑΙΡΕΙΑ	
	31/12/2018	31/12/2017	31/12/2018	31/12/2017
Προμηθευτές (1)	630.317,22	370.310,28	575.300,52	294.949,80
Χρεωστικό υπόλοιπο προμηθευτών	100.884,72	250.859,07	76.785,10	219.844,12
Επιταγές πληρωτέες	15.970,12	17.606,41	15.970,12	17.606,41
Προκαταβολές πελατών	177.368,37	419.036,45	133.344,04	333.865,83
Υποχρεώσεις από φόρους (2)	127.831,54	375.819,60	149.537,60	340.851,94
Ασφαλιστικοί οργανισμοί	21.046,78	60.231,74	16.382,87	55.348,57
Μερίσματα πληρωτέα	105.053,11	105.053,11	105.053,11	105.053,11
Εσοδα επόμενης χρήσης	20.438,89	9.525,02	20.438,89	9.525,02
Έξοδα χρήσεως δουλευμένα	57.374,00	66.579,00	-10.704,00	3.296,00
Λοιπές υποχρεώσεις (3)	79.773,55	78.673,26	-2.234,79	1.899,90
<b>ΣΥΝΟΛΑ</b>	<b>1.336.058,30</b>	<b>1.753.693,94</b>	<b>1.079.873,46</b>	<b>1.382.240,70</b>

(1) Έχει απαλειφθεί απ' τον όμιλο ποσό 314.803,47 € την 31/12/2018 και 132.510,13 € την 31/12/2017

(2) Την 31/12/2017 έγινε παραγραφή των χρήσεων έως 31/12/2011 σύμφωνα με τις διατάξεις του παρ.1 του άρθρου 36 Ν.4174/2013 και ως εκ τούτου η εταιρεία και ο όμιλος προέβη σε αναστροφή της πρόβλεψης φόρου λογιστικών διαφορών 74,5 χιλ. € (σημ.18)

(3) Έχει απαλειφθεί απ' τον όμιλο ποσό 245.009,53 € την 31/12/2018 και ποσό 67.801,30 € την 31/12/2017

- Οι ανωτέρω υποχρεώσεις στο μεγαλύτερο ποσοστό τους είναι βραχυπρόθεσμης λήξης. Η ληκτότητα αναλύεται ως εξής;

	31/12/2018				31/12/2017			
	ΕΤΑΙΡΙΑ		ΟΜΙΛΟΣ		ΕΤΑΙΡΙΑ		ΟΜΙΛΟΣ	
ΛΗΚΤΟΤΗΤΑ	< 1 έτους	≥ 1 έτους	< 1 έτους	≥ 1 έτους	< 1 έτους	≥ 1 έτους	< 1 έτους	≥ 1 έτους
Προμηθευτές	181.431,00	393.869,52	235.191,58	395.125,64	41.957,93	252.991,87	70.358,95	299.951,33
Χρεωστικό υπόλοιπο προμηθευτών	19.785,73	56.999,37	23.276,19	77.608,53	132.655,75	87.188,37	154.542,41	96.316,66
Επιταγές πληρωτέες	15.970,12	0,00	15.970,12	0,00	17.606,41	0,00	17.606,41	0,00
Προκαταβολές πελατών	237,16	133.106,88	13.223,86	164.144,51	42.384,27	291.481,56	117.999,15	301.037,30
Υποχρεώσεις από φόρους	18.728,32	130.809,28	-1.979,97	129.811,51	340.851,94	0,00	375.819,60	0,00
Ασφαλιστικοί οργανισμοί	16.382,87	0,00	18.638,31	2.408,47	55.348,57	0,00	60.231,74	0,00
Μερίσματα πληρωτέα	0,00	105.053,11	0	105.053,11	0,00	105.053,11	0,02	105.053,11
Έσοδα επόμενης χρήσης	20.438,89	0,00	20.438,89	0	9.525,02	0,00	9.525,02	0,00
Έξοδα χρήσεως δουλευμένα	-14.000,00	3.296,00	52.898,00	4.476,00	0,00	3.296,00	62.103,00	4.476,00
Λοιπές υποχρεώσεις	-4.134,69	1.899,90	203.808,47	-124.034,92	230,00	1.669,96	14.947,92	63.725,32
<b>ΣΥΝΟΛΟ</b>	<b>254.839,40</b>	<b>825.034,06</b>	<b>581.465,45</b>	<b>754.592,85</b>	<b>640.559,89</b>	<b>741.680,87</b>	<b>883.134,22</b>	<b>870.559,72</b>

18. ΦΟΡΟΣ ΕΙΣΟΔΗΜΑΤΟΣ

Ακολουθεί συμφωνία μεταξύ του αναμενόμενου φορολογικού εξόδου βασιζόμενου στο πραγματικό φορολογικό συντελεστή της εταιρείας και του Ομίλου και του φορολογικού εξόδου που πραγματικά αναγνωρίστηκε στην κατάσταση αποτελεσμάτων:

	ΟΜΙΛΟΣ						ΕΤΑΙΡΕΙΑ	
	31/12/2018			31/12/2017			31/12/2018	31/12/2017
ΚΑΤΑΣΤΑΣΗ ΛΟΓΑΡΙΑΣΜΟΥ ΑΠΟΤΕΛΕΣΜΑΤΩΝ	ΕΛΛΑΔΟΣ	ΕΚΤΟΣ ΕΛΛΑΔΟΣ	ΣΥΝΟΛΟ	ΕΛΛΑΔΟΣ	ΕΚΤΟΣ ΕΛΛΑΔΟΣ	ΣΥΝΟΛΟ		
ΤΡΕΧΩΝ ΦΟΡΟΣ ΧΡΗΣΗΣ (ΔΦΕ) ΧΡΕΩΣΤΙΚΟΣ/ΔΙΑΦ. Φ.ΕΛΕΓΧΟΥ/ ΑΛΛΑΓΗ ΦΟΡ.ΣΥΝΤΕΛΕΣΤΗ	139.830,02	0,00	139.830,02	40.785,42	0,00	40.785,42	137.183,27	24.685,18
ΠΡΟΒΛΕΨΗ ΓΙΑ ΑΝΕΛΕΓΚΤΗ ΧΡΗΣΗ	0,00	0,00	0,00	-74.775,00	0,00	-74.775,00	0,00	-74.775,00
ΑΝΑΒΑΛΛΟΜΕΝΟΣ ΦΟΡΟΣ & ΦΟΡΟΣ ΧΡΗΣΗΣ ΠΙΣΤΩΤΙΚΟΣ	40.114,12	0,00	40.114,12	28.894,94	0,00	28.894,94	51.346,77	24.339,79
<b>ΣΥΝΟΛΟ ΦΟΡΟΥ ΕΙΣΟΔΗΜΑΤΟΣ</b>	<b>179.944,14</b>	<b>0,00</b>	<b>179.944,14</b>	<b>-5.094,64</b>	<b>0,00</b>	<b>-5.094,64</b>	<b>188.530,04</b>	<b>-25.750,03</b>
	ΕΛΛΑΔΟΣ	ΕΚΤΟΣ ΕΛΛΑΔΟΣ	ΣΥΝΟΛΟ	ΕΛΛΑΔΟΣ	ΕΚΤΟΣ ΕΛΛΑΔΟΣ	ΣΥΝΟΛΟ		
<b>ΚΕΡΔΗ ΠΡΟ ΦΟΡΩΝ</b>	<b>-196.457,48</b>	<b>-159.383,35</b>	<b>-355.840,83</b>	<b>36.593,74</b>	<b>-151.962,00</b>	<b>-115.368,26</b>	<b>9.631,12</b>	<b>-28.015,69</b>
ΕΦΑΡΜΟΣΤΕΟΣ ΦΟΡΟΛΟΓΙΚΟΣ ΣΥΝΤΕΛΕΣΤΗΣ	29%**			29%	29%		29,0%*	29%
ΦΟΡΟΣ ΕΙΣΟΔΗΜΑΤΟΣ ΒΑΣΕΙ ΕΦΑΡΜΟΣΤΕΟΥ ΦΟΡΟΛΟΓΙΚΟΥ ΣΥΝΤΕΛΕΣΤΗ	56.972,67	0,00	56.972,67	-10.612,18	-44.068,98	-54.681,16	-2.793,02	8.124,55
ΦΟΡΟΣ ΕΠΙ ΖΗΜΙΩΝ Η ΑΝΑΚΤΗΣΗ ΤΟΥ ΟΠΟΙΟΥ ΔΕΝ ΕΙΝΑΙ ΒΕΒΑΙΑ	0,00	0,00	0,00	0,00	44.068,98	44.068,98	0,00	0,00
ΦΟΡΟΣ ΕΠΙ ΖΗΜΙΩΝ Η ΑΝΑΚΤΗΣΗ ΤΟΥ ΟΠΟΙΟΥ ΕΙΝΑΙ ΒΕΒΑΙΑ	-42.285,19	0,00	-42.285,19	0,00	0,00	0,00	0,00	0,00
ΦΟΡΟΣ ΕΠΙ ΑΠΟΤΕΛΕΣΜΑΤΩΝ(ΕΣΟΔΩΝ/ΕΞΟΔΩΝ) ΠΟΥ ΔΕΝ ΑΝΑΓΝΩΡΙΖΟΝΤΑΙ ΦΟΡΟΛΟΓΙΚΑ (Δ.Φ.Ε)	-51.331,47	0,00	-51.331,47	-59.068,16	0,00	-59.068,16	-45.357,79	-57.149,51
ΦΟΡΟΣ ΟΡΙΣΤΙΚΩΝ ΔΙΑΦΟΡΩΝ	-77.612,97	0,00	-77.612,97	0,00	0,00	0,00	-77.612,97	0,00
ΠΡΟΒΛΕΨΗ ΓΙΑ ΑΝΕΛΕΓΚΤΗ ΧΡΗΣΗ	0,00	0,00	0,00	74.775,00	0,00	74.775,00	0,00	74.775,00
ΠΡΟΣΑΡΜΟΓΗ ΦΟΡΟΛΟΓΙΑΣ ΛΟΓΩ ΑΛΛΑΓΗΣ ΦΟΡΟΛΟΓΙΚΟΥ ΣΥΝΤΕΛΕΣΤΗ	-46.936,50	0,00	-46.936,50	0,00	0,00	0,00	-44.289,75	0,00
ΔΙΑΦΟΡΕΣ ΦΟΡ.ΕΛΕΓΧΟΥ ΚΑΙ ΛΟΙΠΟΙ ΦΟΡΟΙ	-18.750,67	0,00	-18.750,67	0,00	0,00	0,00	-18.476,51	-0,01
ΔΙΟΡΘΩΣΗ ΦΟΡΟΥ ΕΙΣΟΔΗΜΑΤΟΣ ΠΡΟΗΓ.ΧΡΗΣΗΣ	0,00	0,00	0,00	0,00	0,00	0,00	-0,00	0,00
<b>ΕΞΟΔΟ ΦΟΡΟΥ ΣΕ ΚΑΤΑΣΤΑΣΗ ΑΠΟΤΕΛΕΣΜΑΤΩΝ ΧΡΗΣΗΣ</b>	<b>-179.944,14</b>	<b>0,00</b>	<b>-179.944,14</b>	<b>5.094,66</b>	<b>0,00</b>	<b>5.094,66</b>	<b>-188.530,04</b>	<b>25.750,03</b>

(\*) Στον εταιρεία ο συντελεστής φορολόγησης αναγνωρίζεται βάσει της κείμενης νομοθεσίας.

(\*\*) Στον όμιλο ο συντελεστής φορολόγησης για την Quality & Reliability USA είναι 40%

**QUALITY & RELIABILITY ABEE–Ετήσια Οικονομική Έκθεση 01.01.2018-31.12.2018**

Οι λογαριασμοί των αναβαλλόμενων φόρων για την 31/12/2018 και την 31/12/2017 αναλύονται ως εξής:

ΕΤΑΙΡΕΙΑ	01.01.2018	01/01/2018-31/12/2018	01/01/2018-31/12/2018	01/01/2018-31/12/2018	31/12/2018
	ΥΠΟΛΟΙΠΟ ΕΝΑΡΞΗΣ	ΚΑΤΑΣΤΑΣΗ ΣΥΝΟΛΙΚΩΝ ΕΣΟΔΩΝ (ΑΛΛΑΓΗ ΦΟΡΟΛΟΓΙΚΟΥ ΣΥΝΤΕΛΕΣΤΗ)	ΣΤΗΝ ΚΑΤΑΣΤΑΣΗ ΣΥΝΟΛΙΚΩΝ ΕΣΟΔΩΝ	ΣΤΑ Ι.Κ	ΣΥΝΟΛΟ
<b>ΑΝΑΒΑΛΛΟΜΕΝΕΣ ΦΟΡΟΛΟΓΙΚΕΣ ΑΠΑΙΤΗΣΕΙΣ</b>					
ΑΚΙΝΗΤΑ	30.107,31	-2.771,21	0,00	0,00	27.511,85
ΑΣΩΜΑΤΑ ΠΑΓΙΑ	-9.315,49	803,06	-2.310,21	0,00	-10.822,64
ΕΝΣΩΜΑΤΑ ΠΑΓΙΑ	6.050,16	-521,57	-3.770,96	0,00	1.757,63
ΠΡΟΒΛΕΨΕΙΣ ΠΡΟΣΩΠΙΚΟΥ & ΛΟΙΠΕΣ ΜΑΚΡΟΠΡΟΘΕΣΜΕΣ ΥΠΟΧΡΕΩΣΕΙΣ	22.280,67	-1.920,75	-206,63	680,61	20.833,90
ΑΠΑΙΤΗΣΕΙΣ (Μ.Λ.Ε)	247.456,22	-21.332,43	-30.551,16	81.790,54	277.363,17
ΑΝΑΓΝΩΡΙΣΗ ΦΟΡΟΛΟΓΙΚΩΝ ΖΗΜΙΩΝ	158.201,18	-13.638,03	-92.893,52	0,00	51.669,63
ΛΟΙΠΑ	14.007,75	-131,05	-17.400,00	0,00	-3.523,30
<b>ΣΥΝΟΛΟ</b>	<b>470.826,51</b>	<b>-39.511,98</b>	<b>-147.132,48</b>	<b>82.471,15</b>	<b>366.653,20</b>
<b>ΑΝΑΒΑΛΛΟΜΕΝΕΣ ΦΟΡΟΛΟΓΙΚΕΣ ΥΠΟΧΡΕΩΣΕΙΣ</b>					
ΛΟΙΠΑ	29.940,10	-2.581,04	0,05	0,00	27.359,11
ΠΡΟΜΗΘΕΥΤΕΣ (Μ.Λ.Π)	25.481,98	-2.196,72	2.892,18	0,00	26.177,44
<b>ΣΥΝΟΛΟ</b>	<b>55.422,08</b>	<b>-4.777,77</b>	<b>2.892,23</b>	<b>0,00</b>	<b>53.536,54</b>
<b>ΣΥΝΟΛΟ (Α) +(Β)</b>	<b>526.248,59</b>	<b>-44.289,75</b>	<b>-144.240,25</b>	<b>82.471,15</b>	<b>420.189,74</b>

ΟΜΙΛΟΣ	01.01.2018	01/01/2018-31/12/2018	01/01/2018-31/12/2018	01/01/2018-31/12/2018	31/12/2018
	ΥΠΟΛΟΙΠΟ ΕΝΑΡΞΗΣ	ΚΑΤΑΣΤΑΣΗ ΣΥΝΟΛΙΚΩΝ ΕΣΟΔΩΝ (ΑΛΛΑΓΗ ΦΟΡΟΛΟΓΙΚΟΥ ΣΥΝΤΕΛΕΣΤΗ)	ΣΤΗΝ ΚΑΤΑΣΤΑΣΗ ΣΥΝΟΛΙΚΩΝ ΕΣΟΔΩΝ	ΣΤΑ Ι.Κ	ΣΥΝΟΛΟ
<b>ΑΝΑΒΑΛΛΟΜΕΝΕΣ ΦΟΡΟΛΟΓΙΚΕΣ ΑΠΑΙΤΗΣΕΙΣ</b>					
ΑΚΙΝΗΤΑ	30.107,31	-2.771,21	0,00	0,00	27.511,85
ΑΣΩΜΑΤΑ ΠΑΓΙΑ	-9.315,49	803,06	-2.310,21	0,00	-10.822,64
ΕΝΣΩΜΑΤΑ ΠΑΓΙΑ	123,89	-10,68	-7.369,16	0,00	-7.255,95
ΠΡΟΒΛΕΨΕΙΣ ΠΡΟΣΩΠΙΚΟΥ & ΛΟΙΠΕΣ ΜΑΚΡΟΠΡΟΘΕΣΜΕΣ ΥΠΟΧΡΕΩΣΕΙΣ	25.404,78	-2.190,07	-65,56	691,40	23.840,55
ΑΠΑΙΤΗΣΕΙΣ (Μ.Λ.Ε)	247.456,22	-21.332,43	-30.551,16	81.790,54	277.363,17
ΑΝΑΓΝΩΡΙΣΗ ΦΟΡΟΛΟΓΙΚΩΝ ΖΗΜΙΩΝ	195.062,63	-16.815,74	-78.593,30	0,00	99.653,59
ΛΟΙΠΑ	16.046,51	158,34	-17.400,00	0,00	-1.370,90
<b>ΣΥΝΟΛΟ</b>	<b>504.885,85</b>	<b>-42.158,73</b>	<b>-136.289,39</b>	<b>82.481,94</b>	<b>408.919,67</b>
<b>ΑΝΑΒΑΛΛΟΜΕΝΕΣ ΦΟΡΟΛΟΓΙΚΕΣ ΥΠΟΧΡΕΩΣΕΙΣ</b>					
ΛΟΙΠΑ	29.940,10	-2.581,04	0,05	-130,03	27.229,08
ΠΡΟΜΗΘΕΥΤΕΣ (Μ.Λ.Π)	25.481,98	-2.196,72	3.281,73	0,00	26.566,99
<b>ΣΥΝΟΛΟ</b>	<b>55.422,08</b>	<b>-4.777,77</b>	<b>3.281,78</b>	<b>-130,03</b>	<b>53.796,06</b>
<b>ΣΥΝΟΛΟ (Α) +(Β)</b>	<b>560.307,93</b>	<b>-46.936,50</b>	<b>-133.007,61</b>	<b>82.351,91</b>	<b>462.715,73</b>

**QUALITY & RELIABILITY ΑΒΕΕ–Ετήσια Οικονομική Έκθεση 01.01.2018-31.12.2018**

ΕΤΑΙΡΕΙΑ	01.01.2017	01/01/2017-31/12/2017	01/01/2017-31/12/2017	31/12/2017
	ΥΠΟΛΟΙΠΟ ΕΝΑΡΞΗΣ	ΣΤΗΝ ΚΑΤΑΣΤΑΣΗ ΣΥΝΟΛΙΚΩΝ ΕΣΟΔΩΝ	ΣΤΑ Ι.Κ	ΣΥΝΟΛΟ
<b>ΛΟΙΠΟΙ ΦΟΡΟΙ (Α)</b>	<b>-74.775,00</b>	<b>74.775,00</b>	<b>0,00</b>	<b>0,00</b>
<b>ΑΝΑΒΑΛΛΟΜΕΝΕΣ ΦΟΡΟΛΟΓΙΚΕΣ ΑΠΑΙΤΗΣΕΙΣ</b>				
ΑΚΙΝΗΤΑ	30.107,31	0,00	0,00	30.107,31
ΑΣΩΜΑΤΑ ΠΑΓΙΑ	-5.786,83	-3.528,66	0,00	-9.315,49
ΕΝΣΩΜΑΤΑ ΠΑΓΙΑ	7.224,48	-1.174,32	0,00	6.050,16
ΠΡΟΒΛΕΨΕΙΣ ΠΡΟΣΩΠΙΚΟΥ ΚΑΙ ΛΟΙΠΕΣ ΜΑΚΡΟΠΡΟΘΕΣΜΕΣ ΥΠΟΧΡΕΩΣΕΙΣ	25.176,82	1.529,72	-4.425,87	22.280,67
ΑΠΑΙΤΗΣΕΙΣ (Μ.Λ.Ε)	292.626,86	-45.170,64	0,00	247.456,22
ΑΝΑΓΝΩΡΙΣΗ ΦΟΡΟΛΟΓΙΚΩΝ ΖΗΜΙΩΝ	182.886,36	-24.685,18	0,00	158.201,18
ΛΟΙΠΑ	16.046,49	-0,03	0,00	16.046,46
<b>ΣΥΝΟΛΟ</b>	<b>548.281,49</b>	<b>-73.029,11</b>	<b>-4.425,87</b>	<b>470.826,51</b>
<b>ΑΝΑΒΑΛΟΜΕΝΕΣ ΦΟΡΟΛΟΓΙΚΕΣ ΥΠΟΧΡΕΩΣΕΙΣ</b>				
ΛΟΙΠΑ	29.940,10	0,00	0,00	29.940,10
ΠΡΟΜΗΘΕΥΤΕΣ (Μ.Λ.Π)	1.477,84	24.004,14	0,00	25.481,98
<b>ΣΥΝΟΛΟ</b>	<b>31.417,94</b>	<b>24.004,14</b>	<b>0,00</b>	<b>55.422,08</b>
<b>ΑΝΑΒΑΛΟΜΕΝΕΣ ΦΟΡΟΛΟΓΙΚΕΣ ΑΠΑΙΤΗΣΕΙΣ ΣΤΟΝ ΙΣΟΛΟΓΙΣΜΟ (Β)</b>	<b>579.699,43</b>	<b>-49.024,97</b>	<b>-4.425,87</b>	<b>526.248,59</b>
<b>ΣΥΝΟΛΟ (Α) +(Β)</b>	<b>504.924,43</b>	<b>25.750,03</b>	<b>-4.425,87</b>	<b>526.248,59</b>

ΟΜΙΛΟΣ	01.01.2017	01/01/2017-31/12/2017	01/01/2017-31/12/2017	31/12/2017
	ΥΠΟΛΟΙΠΟ ΕΝΑΡΞΗΣ	ΣΤΗΝ ΚΑΤΑΣΤΑΣΗ ΣΥΝΟΛΙΚΩΝ ΕΣΟΔΩΝ	ΣΤΑ Ι.Κ	ΣΥΝΟΛΟ
<b>ΛΟΙΠΟΙ ΦΟΡΟΙ (Α)</b>	<b>-74.775,00</b>	<b>74.775,00</b>	<b>0,00</b>	<b>0,00</b>
<b>ΑΝΑΒΑΛΟΜΕΝΕΣ ΦΟΡΟΛΟΓΙΚΕΣ ΑΠΑΙΤΗΣΕΙΣ</b>				
ΑΚΙΝΗΤΑ	30.107,31	0,00	0,00	30.107,31
ΑΣΩΜΑΤΑ ΠΑΓΙΑ	-5.786,83	-3.528,66	0,00	-9.315,49
ΕΝΣΩΜΑΤΑ ΠΑΓΙΑ	5.272,75	-5.148,86	0,00	123,89
ΠΡΟΒΛΕΨΕΙΣ ΠΡΟΣΩΠΙΚΟΥ ΚΑΙ ΛΟΙΠΕΣ ΜΑΚΡΟΠΡΟΘΕΣΜΕΣ ΥΠΟΧΡΕΩΣΕΙΣ	29.492,84	949,11	-5.037,17	25.404,78
ΑΠΑΙΤΗΣΕΙΣ (Μ.Λ.Ε)	292.626,86	-45.170,64	0,00	247.456,22
ΑΝΑΓΝΩΡΙΣΗ ΦΟΡΟΛΟΓΙΚΩΝ ΖΗΜΙΩΝ	235.848,05	-40.785,42	0,00	195.062,63
ΛΟΙΠΑ	16.046,49	-0,01	0,00	16.026,46
<b>ΣΥΝΟΛΟ</b>	<b>603.607,47</b>	<b>-93.684,48</b>	<b>-5.037,17</b>	<b>504.885,82</b>
<b>ΑΝΑΒΑΛΟΜΕΝΕΣ ΦΟΡΟΛΟΓΙΚΕΣ ΥΠΟΧΡΕΩΣΕΙΣ</b>				
ΛΟΙΠΑ	29.940,10	0,00	0,00	29.940,10
ΠΡΟΜΗΘΕΥΤΕΣ (Μ.Λ.Π)	1.477,84	24.004,14	0,00	25.481,98
<b>ΣΥΝΟΛΟ</b>	<b>31.417,94</b>	<b>24.004,14</b>	<b>0,00</b>	<b>55.422,08</b>
<b>ΑΝΑΒΑΛΟΜΕΝΕΣ ΦΟΡΟΛΟΓΙΚΕΣ ΑΠΑΙΤΗΣΕΙΣ ΣΤΟΝ ΙΣΟΛΟΓΙΣΜΟ</b>	<b>635.025,41</b>	<b>-69.680,34</b>	<b>-5.037,17</b>	<b>560.307,90</b>
<b>ΣΥΝΟΛΟ (Α) +(Β)</b>	<b>560.250,41</b>	<b>5.094,66</b>	<b>-5.037,17</b>	<b>560.307,90</b>

	ΟΜΙΛΟΣ	ΕΤΑΙΡΕΙΑ
	31/12/2018	31/12/2018
ΥΠΟΛΟΙΠΟ ΕΝΑΡΞΗΣ 01.01.2018	560.307,88	526.248,59
ΑΝΑΒΑΛΛΟΜΕΝΟΣ ΦΟΡΟΣ ΚΑΘΑΡΗΣ ΘΕΣΗΣ 01.01.2018	-179.944,11	-188.530,00
ΑΝΑΒΑΛΛΟΜΕΝΟΣ ΦΟΡΟΣ ΚΑΤΑΣΤΑΣΗ ΣΥΝΟΛΙΚΩΝ ΕΣΟΔΩΝ 01.01-31.12.2018	82.351,91	82.471,15
<b>ΣΥΝΟΛΟ 31/12/2018</b>	<b>462.715,73</b>	<b>420.189,74</b>

## 19. ΙΔΙΑ ΚΕΦΑΛΑΙΑ

### α) ΜΕΤΟΧΙΚΟ ΚΕΦΑΛΑΙΟ

Το μετοχικό κεφάλαιο της Εταιρείας την 31.12.2018 αποτελείται από 27.345.120 κοινές μετοχές ονομαστικής αξίας 0,47 € η κάθε μία. Όλοι οι κάτοχοι μετοχών δικαιούνται να εισπράτουν τα μερίσματα που εγκρίνονται και έχουν δικαίωμα μίας ψήφου ανά μετοχή κατά τις συνελεύσεις των μετόχων της εταιρείας.

Όλες οι μετοχές έχουν ίση μεταχείριση όσον αφορά τη μερισματική πολιτική της εταιρείας. Το σύνολο του μετοχικού κεφαλαίου ανέρχεται σε ευρώ 12.852.206,40 € .

Σχετικά με το άρθρο 47 του Κ.Ν 2190/1920 (περίπτωση που το σύνολο των ιδίων κεφαλαίων της εταιρίας, γίνει κατώτερο από το μισό (1/2) του μετοχικού κεφαλαίου), οι εκτιμήσεις της εταιρείας με βάση τις επιχειρηματικές δράσεις που έχει αναλάβει για τη διεκδίκηση νέων έργων στο εξωτερικό, τα υπάρχοντα έργα που εκτελεί, αλλά και τις προβλέψεις των έργων που θα αναλάβει στα πλαίσια του νέου ΕΣΠΑ (ΣΕΣ) 2014-2020 είναι, ότι την χρονική περίοδο 2019 θα επιτύχει κερδοφορία που θα έχει σαν αποτέλεσμα την αύξηση των ιδίων κεφαλαίων, τα οποία θα είναι μεγαλύτερα του ημίσεως του μετοχικού κεφαλαίου, έτσι ώστε να μην ισχύουν οι διατάξεις του άρθρου του Κ.Ν 2190/1920.

Η εταιρεία ανέμενε ότι και τη χρήση 2018 θα είχε αρκετή κερδοφορία σε επίπεδο προ φόρων, αλλά αυτό δεν πραγματοποιήθηκε τελικά γιατί λόγω της οικονομικής κρίσης και της οικονομικής δυσπραγίας, δεν προκηρύχθηκαν αφενός νέα έργα από το ΕΣΠΑ αλλά ούτε και βγήκαν οι συνήθεις αναμενόμενες επεκτάσεις (add-ons) των ήδη αναληφθέντων έργων.

Η διοίκηση της εταιρείας θα ενημερώσει σχετικά με το θέμα την επόμενη τακτική Γ.Σ.

### Βασικοί μέτοχοι :

Οι βασικοί μέτοχοι της 31<sup>η</sup> Δεκεμβρίου 2018 παρουσιάζονται στον ακόλουθο πίνακα:

Επώνυμο	Όνομα	Θέση	Ποσοστό
ΛΟΒΑΤΙΑ HOLDINGS LIMITED		3.977.397	14,55
CROKER	JOHN ARTHUR BRAY	3.103.870	11,35
ΠΑΣΧΑΛΑΚΗΣ	ΝΙΚΟΛΑΟΣ	2.270.455	8,30
ΚΑΡΑΓΙΑΝΝΗΣ	ΘΕΟΔΩΡΟΣ	2.283.302	8,35
ΠΑΣΧΑΛΑΚΗΣ	ΠΑΝΑΓΙΩΤΗΣ-ΜΙΧΑΗΛ	2.240.665	8,19
ΑΡ.ΔΚ.ΚΟΜΠΟΥ ΤΡΑΔΙΝΓΚ ΚΟ. ΛΤΔ *		2.415.676	8,83

(\*) Σύμφωνα με τις από 27/3/2019 & 29/03/2019 αποφάσεις του Διοικητικού Συμβουλίου της ATHEXCSD αναρτήθηκε ο πίνακας ανάθεσης εκποιούμενων διαθέσιμων αξιών μη μεταφερθέντων από τον ειδικό λογαριασμό σε Μέλη σύμφωνα με το άρθρο 29 (παρ.7β,γ) του ν. 4569/2018. Στον πίνακα αυτό αναφέρονται και οι μετοχές που κατέχει η ΑΡ.ΔΚ ΚΟΜΠΟΥ ΤΡΑΔΙΝΓΚ ΚΟ ΛΤΔ και οι οποίες είναι 2.343.252 κατά την ημερομηνία δημοσίευσης του ανωτέρω πίνακα



**β) ΑΠΟΘΕΜΑΤΙΚΑ**

	ΟΜΙΛΟΣ		ΕΤΑΙΡΕΙΑ	
	31/12/2018	31/12/2017	31/12/2018	31/12/2017
Διαφορά από έκδοση υπέρ το άρτιο	4.532.885,14	4.532.885,14	4.532.885,14	4.532.885,14
Φορολογηθέντα Αποθεματικά	262.629,93	262.629,93	262.629,93	262.629,93
Τακτικό αποθεματικό (1)	351.011,79	351.011,79	347.952,24	347.952,24
<b>Σύνολο</b>	<b>5.146.526,86</b>	<b>5.146.526,86</b>	<b>5.143.467,31</b>	<b>5.143.467,31</b>

(1) Σύμφωνα με την Ελληνική νομοθεσία οι εταιρείες υποχρεούνται να μεταφέρουν τουλάχιστον ποσοστό 5% του ετήσιου καθαρού κέρδους σε τακτικό αποθεματικό μέχρι το αποθεματικό να ανέλθει στο 1/3 του καταβεβλημένου μετοχικού κεφαλαίου.

**γ) ΑΠΟΤΕΛΕΣΜΑΤΑ ΕΙΣ ΝΕΟΝ**

Στη περίοδο 01/01-31/12/2018 η εταιρεία πραγματοποίησε ζημιές -180.786,64 € (-178.898,91 € στα αποτελέσματα και -1.887,73 € απευθείας στα ίδια κεφάλαια) που μαζί με το υπόλοιπο εις νέον προηγούμενων χρήσεων (ΔΠΧΑ 15: -200.245,80 €) διαμόρφωσε το υπόλοιπο εις νέον της 31/12/2018 στο ποσό των -12.510.168,88 €.

Αντίστοιχα ο όμιλος πραγματοποίησε ζημιές -538.055,44 € (-535.784,97€ στα αποτελέσματα και -2.270,47€ απευθείας στα ίδια κεφάλαια) που μαζί με τις λοιπές μεταβολές και το υπόλοιπο εις νέον προηγούμενης χρήσης διαμόρφωσε το υπόλοιπο εις νέον της 31/12/2018 στο ποσό των -13.864.975,40 €.

**δ) ΜΗ ΕΛΕΓΧΟΥΣΕΣ ΣΥΜΜΕΤΟΧΕΣ**

Οι μη ελέγχουσες συμμετοχές στον όμιλο ανήλθαν την 31/12/2018 και την 31/12/2017 σε 0,00 €

**20. ΑΡΙΘΜΟΣ ΕΡΓΑΖΟΜΕΝΩΝ ΚΑΙ ΚΟΣΤΟΣ ΜΙΣΘΟΛΟΓΙΑΣ**

	ΟΜΙΛΟΣ		ΕΤΑΙΡΕΙΑ	
	31/12/2018	31/12/2017	31/12/2018	31/12/2017
<b>Κόστος</b>				
Μισθοί & ημερομίσθια (*)	694.080,58	546.370,35	543.602,41	455.426,68
Εργοδοτικές εισφορές	136.303,60	135.680,38	131.446,39	113.429,67
Αποζημιώσεις προσωπικού	0,00	7.007,20	0,00	1.778,05
<b>Σύνολο</b>	<b>830.384,18</b>	<b>689.057,93</b>	<b>675.048,80</b>	<b>570.634,40</b>
Κόστος Ανάπτυξης Επενδύσεων	0,00	-180.731,83	0,00	-180.731,83
<b>Σύνολο</b>	<b>830.384,18</b>	<b>508.326,10</b>	<b>675.048,80</b>	<b>389.902,57</b>

(\*) Το κονδύλι δεν συμπεριλαμβάνει για τη χρήση 2017 αμοιβές ΔΣ

	ΟΜΙΛΟΣ		ΕΤΑΙΡΕΙΑ	
	31/12/2018	31/12/2017	31/12/2018	31/12/2017
<b>Αριθμός ατόμων</b>				
	24	24	20	19

## 21. ΚΕΡΔΗ ΚΑΤΑ ΜΕΤΟΧΗ

Τα βασικά κέρδη κατά μετοχή υπολογίζονται με διαίρεση του κέρδους που αναλογεί στους μετόχους της μητρικής ,με τον σταθμισμένο μέσο αριθμό των κοινών μετοχών στην διάρκεια της περιόδου, εξαιρουμένων των ιδίων κοινών μετοχών που αγοράστηκαν από την επιχείρηση (ίδιες μετοχές).

Τα μειωμένα κέρδη κατά μετοχή υπολογίζονται με προσαρμογή του σταθμισμένου μέσου αριθμού των κοινών μετοχών, υποθέτοντας την μετατροπή σε κοινές μετοχές, όλων των δυνητικών τίτλων που είναι μειωτικοί των κερδών.

Η εταιρεία δεν έχει τέτοιες κατηγορίες δυνητικών τίτλων, με συνέπεια τα βασικά και τα μειωμένα κέρδη κατά μετοχή να είναι τα ίδια.

Ο υπολογισμός των βασικών κερδών ανά μετοχή την 31/12/2018 και την 31/12/2017 έχει ως εξής :

### Α) ΣΥΝΟΛΙΚΑ ΚΕΡΔΗ ΑΝΑ ΜΕΤΟΧΗ

	ΟΜΙΛΟΣ		ΕΤΑΙΡΕΙΑ	
	31/12/2018	31/12/2017	31/12/2018	31/12/2017
Καθαρό κέρδος αποδιδόμενο στους ιδιοκτήτες της μητρικής	-538.055,44	-97.941,25	-180.786,64	8.570,09
Αριθμός μετοχών σε κυκλοφορία	27.345.120	27.345.120	27.345.120	27.345.120
<b>Βασικά κέρδη ανά μετοχή</b>	<b>-0,0196</b>	<b>-0,0036</b>	<b>-0,0065</b>	<b>0,0003</b>

## 22. ΠΩΛΗΣΕΙΣ

	ΠΩΛΗΣΕΙΣ ΚΑΤΑ ΣΤΑΚΟΔ-03	ΟΜΙΛΟΣ		ΕΤΑΙΡΕΙΑ	
		1.1-31.12.2018	1.1 – 31.12.2017	1.1-31.12.2018	1.1 – 31.12.2017
Πωλήσεις υπηρεσιών (*)	62.0	2.372.311,21	2.132.776,01	2.227.171,15	1.970.745,74
Πωλήσεις λογισμικού	62.0	0,00	0,00	0,00	0,00
Πωλήσεις εμπορευμάτων	46.5	245.382,79	36.947,80	90.824,04	36.947,80
Άδειες χρήσης (πλατφόρμες)	77.3	0,00	239.916,74	0,00	229.449,42
Πωλήσεις έγχαρτων και ψηφιακών βιβλίων και λοιπού εξοπλισμού	47.6	0,00	171.555,00	0,00	0,00
<b>ΣΥΝΟΛΟ</b>		<b>2.617.694,00</b>	<b>2.581.195,55</b>	<b>2.317.995,19</b>	<b>2.237.142,96</b>

(\*) Από τον όμιλο έχει γίνει απάλειψη ποσού 186.029,14€ την 31/12/2018 και ποσού 153.887,70 € την 31.12.2017.

**23. ΚΟΣΤΟΣ ΠΩΛΗΣΕΩΝ – ΔΙΟΙΚΗΣΗΣ - ΔΙΑΘΕΣΗΣ**

**Α) ΚΟΣΤΟΣ ΔΙΟΙΚΗΣΗΣ**

	31/12/2018		31/12/2017	
	ΟΜΙΛΟΣ	ΕΤΑΙΡΕΙΑ	ΟΜΙΛΟΣ	ΕΤΑΙΡΕΙΑ
ΑΜΟΙΒΕΣ ΚΑΙ ΕΞΟΔΑ ΠΡΟΣΩΠΙΚΟΥ (Σημ.20)	238.800,37	201.097,04	205.270,66	169.991,99
ΑΜΟΙΒΕΣ ΚΑΙ ΕΞΟΔΑ ΤΡΙΤΩΝ	23.698,54	13.348,54	468.540,29	457.094,55
ΠΑΡΟΧΕΣ ΤΡΙΤΩΝ	95.165,99	78.838,97	125.422,59	105.645,58
ΦΟΡΟΙ ΤΕΛΗ	23.809,73	23.637,08	29.129,20	28.785,05
ΔΙΑΦΟΡΑ ΕΞΟΔΑ (*)	253.253,56	169.669,82	255.191,22	216.728,52
ΑΠΟΣΒΕΣΕΙΣ	146.856,97	143.083,97	145.828,49	142.098,68
ΠΡΟΒΛΕΨΕΙΣ ΕΚΜ/ΣΗΣ	31.239,20	31.239,20	592,82	263,74
ΕΜΠΟΡΕΥΜΑΤΑ	0,00	0,00	0,00	0,00
ΚΟΣΤΟΣ ΑΝΑΠΤΥΞΗΣ ΕΠΕΝΔΥΣΕΩΝ	0,00	0,00	-144.089,18	-144.089,18
ΑΠΑΛΕΙΨΕΙΣ	-8.040,00	0,00	-8.040,00	0,00
<b>ΣΥΝΟΛΑ</b>	<b>804.784,36</b>	<b>660.914,62</b>	<b>1.077.846,00</b>	<b>976.518,92</b>

**Β) ΚΟΣΤΟΣ ΔΙΑΘΕΣΗΣ**

	31/12/2018		31/12/2017	
	ΟΜΙΛΟΣ	ΕΤΑΙΡΕΙΑ	ΟΜΙΛΟΣ	ΕΤΑΙΡΕΙΑ
ΑΜΟΙΒΕΣ ΚΑΙ ΕΞΟΔΑ ΠΡΟΣΩΠΙΚΟΥ (Σημ.20)	44.564,88	36.520,14	37.278,08	30.871,31
ΑΜΟΙΒΕΣ ΚΑΙ ΕΞΟΔΑ ΤΡΙΤΩΝ	0,00	0,00	0,00	0,00
ΠΑΡΟΧΕΣ ΤΡΙΤΩΝ	0,01	0,00	0,01	0,00
ΦΟΡΟΙ ΤΕΛΗ	0,00	0,00	0,00	0,01
ΔΙΑΦΟΡΑ ΕΞΟΔΑ (*)	10.946,94	7.122,41	11.441,36	10.027,52
ΑΠΟΣΒΕΣΕΙΣ	20.973,40	20.440,57	20.832,63	20.299,81
ΠΡΟΒΛΕΨΕΙΣ ΕΚΜ/ΣΗΣ	532,35	0,00	592,82	263,74
ΑΠΑΛΕΙΨΕΙΣ	-960,00	0,00	-960,00	0,00
<b>ΣΥΝΟΛΑ</b>	<b>76.057,58</b>	<b>64.083,12</b>	<b>69.184,91</b>	<b>61.462,40</b>

**Γ) ΚΟΣΤΟΣ ΠΩΛΗΣΕΩΝ**

	31/12/2018		31/12/2017	
	ΟΜΙΛΟΣ	ΕΤΑΙΡΕΙΑ	ΟΜΙΛΟΣ	ΕΤΑΙΡΕΙΑ
ΑΜΟΙΒΕΣ ΚΑΙ ΕΞΟΔΑ ΠΡΟΣΩΠΙΚΟΥ (Σημ.20)	547.018,93	437.431,62	446.509,19	369.770,09
ΑΜΟΙΒΕΣ ΚΑΙ ΕΞΟΔΑ ΤΡΙΤΩΝ	49.238,61	44.688,61	107.509,08	107.509,07
ΠΑΡΟΧΕΣ ΤΡΙΤΩΝ	680.552,67	449.050,68	422.875,35	381.602,27
ΦΟΡΟΙ ΤΕΛΗ	0,00	0,00	0,00	0,00
ΔΙΑΦΟΡΑ ΕΞΟΔΑ (*)	219.078,53	119.439,90	196.728,29	154.782,98
ΑΠΟΣΒΕΣΕΙΣ	251.681,73	245.286,80	249.991,67	243.597,73
ΠΡΟΒΛΕΨΕΙΣ ΕΚΜ/ΣΗΣ	0,00	0,00	10.670,82	4.747,39
ΕΜΠΟΡΕΥΜΑΤΑ	156.458,01	55.523,03	218.505,71	28.829,44
ΚΟΣΤΟΣ ΑΝΑΠΤΥΞΗΣ ΕΠΕΝΔΥΣΕΩΝ	0,00	0,00	-136.077,64	-136.077,64
ΑΠΑΛΕΙΨΕΙΣ	-208.229,14	0,00	-176.087,70	1,00
<b>ΣΥΝΟΛΑ</b>	<b>1.695.799,34</b>	<b>1.351.420,64</b>	<b>1.340.625,76</b>	<b>1.154.762,33</b>

(\*) Τα διάφορα έξοδα αφορούν κυρίως κόστος τηλεπικοινωνιών ,ενοικίων, έξοδα μεταφορών, έξοδα ταξιδιών και διαφόρων γενικών εξόδων.

**24. ΧΡΗΜ/ΚΑ ΕΣΟΔΑ /(ΕΞΟΔΑ) & ΕΣΟΔΑ/(ΕΞΟΔΑ) ΕΠΕΝΔΥΣΕΩΝ**

	ΟΜΙΛΟΣ		ΕΤΑΙΡΕΙΑ	
	31/12/2018	31/12/2017	31/12/2018	31/12/2017
ΤΟΚΟΙ ΜΑΚΡΟΠΡΟΘΕΣΜΩΝ ΔΑΝΕΙΩΝ	-90.000,00	-93.460,00	0,00	0,00
ΤΟΚΟΙ ΒΡΑΧΥΠΡΟΘΕΣΜΟΥ ΔΑΝΕΙΟΥ	-44.073,33	-57.362,84	-28.881,33	-41.792,84
ΠΡΟΜΗΘΕΙΕΣ Ε/Ε & ΛΟΙΠΑ ΧΡΗΜ/ΚΑ ΕΞΟΔΑ	-50.427,74	-98.002,06	-48.970,38	-92.737,86
ΛΟΙΠΑ ΧΡΗΜ/ΚΑ ΕΣΟΔΑ (*)	38.236,79	0,00	38.236,79	0,00
ΠΙΣΤΩΤΙΚΟΙ ΤΟΚΟΙ	190,47	318,45	178,27	301,96
<b>ΣΥΝΟΛΑ</b>	<b>-146.073,81</b>	<b>-248.506,45</b>	<b>-39.436,65</b>	<b>-134.228,74</b>

(\*) Το ποσό αφορά τόκους κεφαλαίου από εκδίκαση έργου

**25. ΛΟΙΠΑ ΕΣΟΔΑ / (ΕΞΟΔΑ)**

	ΟΜΙΛΟΣ		ΕΤΑΙΡΕΙΑ	
	31/12/2018	31/12/2017	31/12/2018	31/12/2017
ΛΟΙΠΑ ΕΣΟΔΑ	14.767,21 (1)	36.668,91 (1)	45.967,21 (3)	66.166,98 (3)
ΕΠΙΧΟΡΗΓΗΣΕΙΣ/ΕΠΙΔΟΤΗΣΕΙΣ	0,00	93.725,47 (4)	0,00	93.725,47 (4)
ΑΠΟΣΒΕΣΕΙΣ ΕΠΕΝΔΥΤΙΚΩΝ ΠΡΟΓ/ΤΩΝ	10.281,14	10.281,14	10.281,14	10.281,14
ΑΝΑΣΤΡΟΦΗ ΠΡΟΒΛΕΨΗΣ ΑΠΟΖ.ΠΡΟΣΩΠΙΚΟΥ	0,00	8.583,70	0,00	0,00
ΑΠΟΜΕΙΩΣΗ ΑΝΕΙΣΠΡΑΚΤΩΝ ΕΠΙΤΑΓΩΝ	-133.500,00	0,00	-133.500,00	0,00
ΛΟΙΠΑ ΕΞΟΔΑ	-49.302,03	-109.659,91 (2)	-22.191,33	-108.359,84 (2)
ΤΑΚΤΟΠΟΙΗΣΗ ΛΟΓ/ΜΩΝ ΠΡΟΜΗΘΕΥΤΩΝ	-93.066,06	0,00	-93.066,06	0,00
<b>ΣΥΝΟΛΑ</b>	<b>-250.819,74</b>	<b>39.599,31</b>	<b>-192.509,04</b>	<b>61.813,75</b>

(1) Έχει γίνει απόληξη ποσού 31.200,00 € που αφορά ενοίκια των θυγατρικών εταιρειών

(2) Το κονδύλι περιλαμβάνει ποσό 36.391,26 € που αφορά αποζημίωση πελάτη από τελεσίδικη απόφαση δικαστηρίου και 60.000,00 € που αφορά αντιλογισμό μέρους δεδουλευμένου εσόδου παρελθούσας χρήσης

(3) Το κονδύλι για τη χρήση 2018 περιλαμβάνει ενοίκια θυγατρικών 31.200,00 € και για τη χρήση 2017 μεταφορά υποχρέωσης προμηθευτή ποσού 17.963,04 € και ενοίκια θυγατρικών 31.200,00 €

(4) Το ποσό αφορά το επενδυτικό πρόγραμμα ICT4G.

## 26. ΑΠΟΣΒΕΣΕΙΣ

Οι αποσβέσεις αφορούν ενσώματα περιουσιακά στοιχεία.(παράθεση αυτών στο κόστος παραγωγής-διοίκησης –διάθεσης)

ΕΤΑΙΡΕΙΑ	31/12/2018	31/12/2017
Αποσβέσεις ενσώματων παγίων	17.601,31	28.669,54
Αποσβέσεις άυλων παγίων	391.210,02	377.326,68
<b>ΣΥΝΟΛΟ</b>	<b>408.811,33</b>	<b>405.996,22</b>

ΟΜΙΛΟΣ	31/12/2018	31/12/2017
Αποσβέσεις ενσώματων παγίων	28.257,90	39.326,13
Αποσβέσεις άυλων παγίων	391.210,02	377.326,68
<b>ΣΥΝΟΛΟ</b>	<b>419.467,92</b>	<b>416.652,81</b>

## 27. ΕΝΔΕΧΟΜΕΝΕΣ ΑΠΑΙΤΗΣΕΙΣ - ΥΠΟΧΡΕΩΣΕΙΣ

### 1. ΑΝΕΛΕΓΚΤΕΣ ΦΟΡΟΛΟΓΙΚΑ ΧΡΗΣΕΙΣ

Οι ανέλεγκτες φορολογικά χρήσεις των εταιρειών του Ομίλου έχουν ως εξής :

ΕΠΩΝΥΜΙΑ	ΑΝΕΛΕΓΚΤΕΣ ΦΟΡΟΛΟΓΙΚΕΣ ΧΡΗΣΕΙΣ
1. QUALITY & RELIABILITY INVESTMENTS LIMITED	2018
2. ΚΟΙΝΟΠΡΑΞΙΑ PC SYSTEMS ΚΑΙ QUALITY & RELIABILITY ΑΕ –ΕΡΓΟ ΥΠΟΥΡΓΕΙΟ ΑΙΓΑΙΟΥ	2009-2018
3. ΚΟΙΝΟΠΡΑΞΙΑ PC SYSTEMS ΚΑΙ QUALITY & RELIABILITY ΑΕ –ΕΡΓΟ PORTAL ΠΥΡΟΣΒΕΣΤΙΚΗΣ	2009-2018
4. ΚΟΙΝΟΠΡΑΞΙΑ PC SYSTEMS – QUALITY & RELIABILITY ΑΕ –COMPUTER SOLUTIONS ΕΡΓΟ ΕΛΕΓΚΤΙΚΟΥ ΣΥΝΕΔΡΙΟΥ	2010-2018
5.ΚΟΙΝΟΠΡΑΞΙΑ QUALITY & RELIABILITY ΑΕ ΚΑΙ PC SYSTEMS - ΕΡΓΟ ΟΔΥΣΣΕΑΣ	12/6/2007-31/12/2018
6.DIGIBOOKS4ALL ΑΕ	2010-2014 & 2018
7.GREENOVATIVE ENERGY SOLUTION ΑΕ	2011-2014 & 2018
8.QUALITY & RELIABILITY UK LIMITED	2014-2018
9. Q&R USA LTD	2017& 2018
10. QUALITY & RELIABILITY CYPRUS LTD	2017& 2018

Για τη χρήση 2018 η μητρική Εταιρία και οι θυγατρικές DIGIBOOKS4ALL ΑΕ και GREENOVATIVE ENERGY SOLUTION ΑΕ, έχουν υπαχθεί στο φορολογικό έλεγχο των Ορκωτών Ελεγκτών Λογιστών που προβλέπεται από τις διατάξεις του Άρθρου 65Α του Ν.4174/2013. Ο έλεγχος αυτός βρίσκεται σε εξέλιξη και το σχετικό φορολογικό πιστοποιητικό προβλέπεται να χορηγηθεί μετά τη δημοσίευση των οικονομικών καταστάσεων. Η Διοίκηση του Ομίλου δεν αναμένει να προκύψουν σημαντικές φορολογικές υποχρεώσεις πέραν από αυτές που καταχωρήθηκαν και που απεικονίζονται στις οικονομικές καταστάσεις.

### 2. ΔΕΣΜΕΥΣΕΙΣ ΑΠΟ ΛΕΙΤΟΥΡΓΙΚΕΣ ΜΙΣΘΩΣΕΙΣ

Η εταιρεία δεν είχε συνάψει συμβάσεις σχετικά με την λειτουργική μίσθωση μεταφορικών μέσων.

Την 31/12/2018, η Εταιρεία και ο Όμιλος κατείχε συμφωνίες λειτουργικής μίσθωσης που αφορούν την ενοικίαση κτιριακών εγκαταστάσεων, μεταφορικών μέσων και εξοπλισμού.

Τα ελάχιστα μελλοντικά πληρωτέα μισθώματα ενοικίασης βάσει μη ακυρώσιμων συμβολαίων λειτουργικής μίσθωσης έχουν ως κάτωθι:

<b>Ποσά σε €</b>	<b>31/12/2018</b>	<b>31/12/2017</b>
Στην επόμενη χρήση	12.600,00	43.200,00
Στα επόμενα 2-5 έτη	52.800,00	0,00
Περισσότερα από 5 έτη	0,00	0,00
<b>ΣΥΝΟΛΟ</b>	<b>65.400,00</b>	<b>43.200,00</b>

### **3. ΕΓΓΥΗΤΙΚΕΣ ΕΠΙΣΤΟΛΕΣ ΚΑΙ ΛΟΙΠΕΣ ΥΠΟΧΡΕΩΣΕΙΣ**

Η Εταιρεία την 31/12/2018 είχε τις εξής εγγυητικές επιστολές :

A) Ε/Ε

<b>ΤΡΑΠΕΖΕΣ</b>	<b>ΣΥΜ/ΧΗΣ</b>	<b>ΠΡΟΚΑΤΑΒΟΛΗΣ</b>	<b>ΚΑΛΗΣ ΕΚΤΕΛΕΣΗΣ</b>	<b>ΣΥΝΟΛΟ</b>
ΕΘΝΙΚΗ	0,00	0,00	3.308,00	<b>3.308,00</b>
ΠΕΙΡΑΙΩΣ	391.583,35	75.535,14	360.932,77	<b>828.051,26</b>
ALPHA	121.143,00	0,00	132.521,00	<b>253.664,00</b>
EUROBANK	0,00	114.978,50	57.140,00	<b>172.118,50</b>
<b>ΣΥΝΟΛΟ</b>	<b>512.726,35</b>	<b>190.513,64</b>	<b>553.901,77</b>	<b>1.257.141,76</b>

Οι προμήθειες για τις ανωτέρω εγγυητικές επιστολές ανήλθαν στις 37.053,37 ευρώ.

B) ΛΟΙΠΕΣ ΥΠΟΧΡΕΩΣΕΙΣ

- Εκχώρηση συμβάσεων σε τράπεζα για έκδοση Ε/Ε & χρηματοδότηση : περίπου 0,8 εκατ. €

Η Εταιρεία την 31/12/2017 είχε τις εξής εγγυητικές επιστολές :

A) Ε/Ε

<b>ΤΡΑΠΕΖΕΣ</b>	<b>ΣΥΜ/ΧΗΣ</b>	<b>ΠΡΟΚΑΤΑΒΟΛΗΣ</b>	<b>ΚΑΛΗΣ ΕΚΤΕΛΕΣΗΣ</b>	<b>ΣΥΝΟΛΟ</b>
ΕΘΝΙΚΗ	0,00	0,00	3.308,00	<b>3.308,00</b>
ΠΕΙΡΑΙΩΣ	431.089,00	326.360,14	526.700,96	<b>1.284.150,10</b>
ALPHA	121.143,00	221.500,00	243.271,00	<b>585.914,00</b>
EUROBANK	0,00	114.978,50	57.140,00	<b>172.188,50</b>
<b>ΣΥΝΟΛΟ</b>	<b>552.232,00</b>	<b>662.838,64</b>	<b>830.419,96</b>	<b>2.045.490,60</b>

Οι προμήθειες για τις ανωτέρω εγγυητικές επιστολές ανήλθαν στις 72.274,42 ευρώ.

B) ΛΟΙΠΕΣ ΥΠΟΧΡΕΩΣΕΙΣ

- Εκχώρηση συμβάσεων σε τράπεζα για έκδοση Ε/Ε & χρηματοδότηση : περίπου 2 εκατ. €

### **4. ΕΠΙΔΙΚΕΣ/ΥΠΟ ΔΙΑΙΤΗΣΙΑ ΔΙΑΦΟΡΕΣ**

Δεν υπάρχουν επίδικες ή υπό διαιτησία διαφορές καθώς και αποφάσεις δικαστικών ή διαιτητικών οργάνων που να έχουν ουσιώδη επίπτωση στην οικονομική κατάσταση ή λειτουργία της εταιρίας και του ομίλου

**28. ΣΥΝΑΛΛΑΓΕΣ ΜΕ ΣΥΝΔΕΔΕΜΕΝΑ ΜΕΡΗ**

Ακολουθως παρατίθενται οι συναλλαγές με συνδεδεμένα μέρη όπως ορίζονται από το ΔΛΠ 24:

- **ΣΥΝΑΛΛΑΓΕΣ ΜΕ ΣΥΝΔΕΔΕΜΕΝΑ ΜΕΡΗ-ΘΥΓΑΤΡΙΚΕΣ ΟΜΙΛΟΥ**

<b>ΕΤΑΙΡΕΙΑ 31/12/2018</b>				
ΣΥΝΔΕΔΕΜΕΝΑ ΠΡΟΣΩΠΑ	ΠΩΛΗΣΕΙΣ ΑΓΑΘΩΝ ΚΑΙ ΥΠΗΡΕΣΙΩΝ	ΑΓΟΡΕΣ ΑΓΑΘΩΝ ΚΑΙ ΥΠΗΡΕΣΙΩΝ	ΑΠΑΙΤΗΣΕΙΣ	ΥΠΟΧΡΕΩΣΕΙΣ
DIGIBOOKS4ALL	117.200,00	50.000,00	344.130,14	-2.187,47
GREENOVATIVE ENERGY SOLUTION AE	28.529,14	21.500,00	195.503,89	-21.320,76
Q&R UK	0,00	0,00	0,00	790.676,69
Q&R USA	0,00	0,00	43.687,20	0,00
<b>ΣΥΝΟΛΟ</b>	<b>145.729,14</b>	<b>71.500,00</b>	<b>583.321,23</b>	<b>767.168,46</b>

- **ΣΥΝΑΛΛΑΓΕΣ ΜΕ ΛΟΙΠΑ ΣΥΝΔΕΔΕΜΕΝΑ ΜΕΡΗ**

<b>31/12/2018</b>				
ΣΥΝΔΕΔΕΜΕΝΑ ΠΡΟΣΩΠΑ	ΠΩΛΗΣΕΙΣ ΑΓΑΘΩΝ ΚΑΙ ΥΠΗΡΕΣΙΩΝ	ΑΓΟΡΕΣ ΑΓΑΘΩΝ ΚΑΙ ΥΠΗΡΕΣΙΩΝ	ΑΠΑΙΤΗΣΕΙΣ	ΥΠΟΧΡΕΩΣΕΙΣ
Q&R AE - ESTIA OPERATIONS USA LTD	94.300,00	0,00	95.332,00	0,00
Q&R AE – THEOPHILOS 4545 CORP	17.700,00	0,00	20.000,00	0,00
Q&R USA LTD – ESTIA OPERATIONS USA LTD	194.766,70	0,00	0,00	0,00
<b>ΣΥΝΟΛΟ</b>	<b>306.766,70</b>	<b>0,00</b>	<b>115.332,00</b>	<b>0,00</b>

- ΣΥΝΑΛΛΑΓΕΣ ΜΕ ΜΕΛΗ ΤΗΣ ΔΙΟΙΚΗΣΗΣ ΚΑΙ ΔΙΕΥΘΥΝΤΙΚΑ ΣΤΕΛΕΧΗ

31/12/2018		
	ΕΤΑΙΡΕΙΑ	ΟΜΙΛΟΣ
ΑΜΟΙΒΕΣ ΜΕΛΩΝ ΔΙΟΙΚΗΣΗΣ (βάσει απόφασης Γ.Σ)	75.000,00	75.000,00
ΑΜΟΙΒΕΣ ΜΕΛΩΝ ΔΙΟΙΚΗΣΗΣ (παροχή υπηρεσιών)	0,00	0,00
ΑΜΟΙΒΕΣ ΜΕΛΩΝ ΔΙΟΙΚΗΣΗΣ(μισθωτές υπηρεσίες)	31.640,61	137.799,96
ΣΥΝΟΛΟ	106.640,61	212.799,96
ΑΜΟΙΒΕΣ ΔΙΕΥΘΥΝΤΙΚΩΝ ΣΤΕΛΕΧΩΝ ΚΑΙ ΛΟΙΠΩΝ ΣΥΓΓΕΝΙΚΩΝ ΠΡΟΣΩΠΩΝ	0,00	0,00
ΑΠΑΙΤΗΣΕΙΣ ΑΠΟ ΜΕΛΗ ΤΗΣ ΔΙΟΙΚΗΣΗΣ	0,04	0,04
ΑΠΑΙΤΗΣΕΙΣ ΑΠΟ ΔΙΕΥΘΥΝΤΙΚΑ ΣΤΕΛΕΧΗ ΚΑΙ ΛΟΙΠΩΝ ΣΥΓΓΕΝΙΚΩΝ ΠΡΟΣΩΠΩΝ	0,00	0,00
ΥΠΟΧΡΕΩΣΕΙΣ ΠΡΟΣ ΜΕΛΗ ΤΗΣ ΔΙΟΙΚΗΣΗΣ	519,40	519,40
ΥΠΟΧΡΕΩΣΕΙΣ ΠΡΟΣ ΤΑ ΔΙΕΥΘΥΝΤΙΚΑ ΣΤΕΛΕΧΗ ΚΑΙ ΛΟΙΠΩΝ ΣΥΓΓΕΝΙΚΩΝ ΠΡΟΣΩΠΩΝ	0,00	0,00

## 29. ΔΙΑΧΕΙΡΙΣΗ ΚΙΝΔΥΝΩΝ

Ο όμιλος είναι εκτεθειμένος σε πολλαπλούς χρηματοοικονομικούς κινδύνους όπως ο κίνδυνος της αγοράς (επιτόκια, τιμές αγοράς κλπ), πιστωτικός κίνδυνος και κίνδυνος ρευστότητας. Το πρόγραμμα διαχείρισης κινδύνων του ομίλου στοχεύει στο περιορισμό της αρνητικής επίδρασης στα χρηματοοικονομικά αποτελέσματα του ομίλου.

Τα χρηματοοικονομικά μέσα του ομίλου είναι τα μετρητά ή ισοδύναμα μετρητών, εμπορικές και λοιπές απαιτήσεις και υποχρεώσεις και τα δάνεια τραπεζών.

Η διοίκηση του ομίλου εξετάζει και αναθεωρεί σε τακτά χρονικά διαστήματα τις σχετικές πολιτικές και διαδικασίες σχετικά με την διαχείριση των χρηματοοικονομικών κινδύνων, οι οποίες περιγράφονται κατωτέρω:

### 1. ΚΙΝΔΥΝΟΣ ΑΓΟΡΑΣ

- **ΚΙΝΔΥΝΟΣ ΕΠΙΤΟΚΙΟΥ :** Ο κίνδυνος διακύμανσης των επιτοκίων προέρχεται κυρίως από βραχυπρόθεσμες δανειακές υποχρεώσεις της εταιρείας οι οποίες σημειωτέον βρίσκονται σε πολύ χαμηλά επίπεδα. Κατά την 31/12/2018 το σύνολο των βραχυπρόθεσμων υποχρεώσεων αφορούσαν δάνεια κυμαινόμενου επιτοκίου.

Η Διοίκηση παρακολουθεί σε συνεχή βάση τις διακυμάνσεις των επιτοκίων και τις χρηματοδοτικές της ανάγκες και αναλόγως καθορίζει την διάρκεια των δανείων και οποία αναπροσαρμογή κρίνεται απαραίτητη.

Εάν τα επιτόκια των δανειακών υποχρεώσεων ήταν 0,50% υψηλότερα ή χαμηλότερα και οι υπόλοιπες μεταβλητές παρέμεναν σταθερές, τα μετά φόρων αποτελέσματα και η καθαρή θέση της κλειόμενης περιόδου θα εμφανίζονταν μειωμένα ή αυξημένα κατά το ποσό των 4.000,00 € περίπου ευρώ την 31.12.2018 και κατά το ποσό των 11.150,00 € αντίστοιχα για την 31.12.2017 κυρίως λόγω των υψηλότερων ή χαμηλότερων εξόδων χρεωστικών τόκων που θα προέκυπταν από τις δανειακές υποχρεώσεις με κυμαινόμενο επιτόκιο.

Λόγω των επαρκών ταμιακών διαθεσίμων της εταιρείας ο εν λόγω κίνδυνος περιορίζεται σημαντικά.

- **ΚΙΝΔΥΝΟΣ ΤΙΜΗΣ :** Ο όμιλος δεν αντιμετωπίζει κάποιο τέτοιο κίνδυνο καθόσον διαθέτει την τεχνογνωσία και τις οικονομικές δυνατότητες για να προσφέρει ανταγωνιστικές τιμές στις υπηρεσίες της. Επίσης δεν υπάρχει ο κίνδυνος από την διακύμανση της αξίας των χρηματοοικονομικών περιουσιακών στοιχείων που αποτιμούνται στη δίκαιη αξία μέσω των αποτελεσμάτων καθόσον ο όμιλος δεν διαθέτει τέτοια στοιχεία.

- **ΣΥΝΑΛΛΑΓΜΑΤΙΚΟΣ ΚΙΝΔΥΝΟΣ**

Η έκθεση σε συναλλαγματικό κίνδυνο είναι περιορισμένη.

### 2. ΠΙΣΤΩΤΙΚΟΣ ΚΙΝΔΥΝΟΣ

Ο πιστωτικός κίνδυνος προκύπτει από τα χρηματικά διαθέσιμα τα ταμιακά διαθέσιμα και τις πιστώσεις στους διάφορους πελάτες της εταιρείας.

Ο όμιλος δεν έχει υψηλό πιστωτικό κίνδυνο γιατί η παροχή υπηρεσιών γίνεται σε αναγνωρισμένα και φερέγγυα αντισυμβαλλόμενα μέρη και επίσης γιατί υπάρχει μεγάλη διασπορά πελατών τόσο του Δημοσίου όσο και Ιδιωτικού τομέα.



Για ειδικούς πιστωτικούς κινδύνους γίνονται προβλέψεις για ζημίες από απαξίωση. Την 31/12/2018, η διοίκηση θεώρησε ότι δεν υπάρχει κανένας ουσιαστικός πιστωτικός κίνδυνος, που να μην καλύπτεται ήδη από πρόβλεψη επισφαλούς απαιτήσεως.

Είναι πολιτική της εταιρείας και ειδικότερα σήμερα λαμβάνοντας υπόψη την στενότητα ρευστότητας της αγοράς, όλοι οι πελάτες στους οποίους παρέχονται υπηρεσίες επί πιστώσει να υποβάλλονται σε διαδικασίες πιστωτικού ελέγχου.

Επιπρόσθετα οι εμπορικές απαιτήσεις παρακολουθούνται σε συνεχή βάση με αποτέλεσμα την ελαχιστοποίηση του κινδύνου από επισφαλείς απαιτήσεις.

Όσον αφορά τον πιστωτικό κίνδυνο που προκύπτει από τα υπόλοιπα χρηματοοικονομικά περιουσιακά στοιχεία της εταιρείας που αποτελούνται από μετρητά ή ισοδύναμα μετρητών ο κίνδυνος απορρέει από τη μη τήρηση των συμβατικών όρων από τον αντισυμβαλλόμενο με μέγιστη έκθεση ίση με την λογιστική αξία των μέσων

### **3. ΚΙΝΔΥΝΟΣ ΡΕΥΣΤΟΤΗΤΑΣ**

Η εταιρεία παρακολουθεί τις εισπράξεις και τις πληρωμές σε καθημερινή βάση και οι ανάγκες της ρευστότητας σε εβδομαδιαία βάση. Οι ανάγκες της ρευστότητας για διάστημα 6 μηνών η περισσότερη επαναπροσδιορίζονται κάθε μήνα.

Ο κίνδυνος ρευστότητας διατηρείται σε χαμηλά επίπεδα μέσω της διαθεσιμότητας ακόμη επαρκών ταμιακών διαθεσίμων και πιστωτικών ορίων που διατηρεί σε τράπεζες.

Οι υπάρχουσες εγκεκριμένες τραπεζικές πιστώσεις θεωρούνται επαρκείς ώστε να αντιμετωπιστεί οποιαδήποτε πιθανή έλλειψη ταμιακών διαθεσίμων.

Κατά την 31/12/2018 σε επίπεδο ομίλου οι απαιτήσεις από πελάτες ανέρχονται σε 2.624.324,16 ευρώ, οι λοιπές απαιτήσεις σε 1.625.764,25 ευρώ και τα ταμιακά διαθέσιμα σε 1.068.216,74 ευρώ, ενώ αντίστοιχα οι βραχυπρόθεσμες υποχρεώσεις ανέρχονται σε 2.108.041,01 ευρώ, γεγονός που δείχνει τον υψηλό βαθμό κάλυψης των βραχυπρόθεσμων υποχρεώσεων από το κυκλοφορούν ενεργητικό του ομίλου.

Πάντως πρέπει να σημειωθεί ότι αν παρούσες συνθήκες της γενικότερης πιστωτικής ασφυξίας σε συνδυασμό με τις καθυστερήσεις πληρωμών αναφορικά με έργα του ευρύτερου δημοσίου τομέα συνεχιστούν επί μακρόν ενδέχεται να έχουν ορισμένες αρνητικές επιπτώσεις στην εν γένει λειτουργία της εταιρείας και να επηρεάσουν ως ένα βαθμό της χρηματικές της ροές

### **4. ΧΡΗΜΑΤΟΟΙΚΟΝΟΜΙΚΟΣ ΚΙΝΔΥΝΟΣ**

Ο χρηματοοικονομικός κίνδυνος σύμφωνα με τις εκτιμήσεις της διοίκησης δεν υφίσταται λαμβάνοντας υπόψη το ύψος των βραχυπρόθεσμων και μακροπρόθεσμων δανείων, αλλά και την οικονομική κατάσταση της μητρικής εταιρείας.

### **5. ΛΟΙΠΟΙ ΚΙΝΔΥΝΟΙ**

- Κίνδυνος Συμμόρφωσης

Ο Όμιλος δεν εκτίθεται σημαντικά στον ανωτέρω κίνδυνο μέσω των διαδικασιών εποπτείας που εφαρμόζονται

- Κίνδυνος από την κυριότητα των μετοχών

Ο κίνδυνος που απορρέει από τις μετοχικές επενδύσεις και συμμετοχές του Ομίλου περιορίζεται σε σημαντικό βαθμό με τις διαδικασίες ελέγχου που εφαρμόζονται

- Κίνδυνος διαχείρισης κεφαλαίου

Ο Όμιλος διαχειρίζεται τα κεφάλαια του με τρόπο που να διασφαλίζει τη λειτουργία του ως δρώσα οικονομική μονάδα και ταυτόχρονα να μεγιστοποιεί την απόδοση για τους μετόχους.

Ο πρωταρχικός στόχος της διαχείρισης κεφαλαίου του Ομίλου είναι να εξασφαλιστεί η διατήρηση της υψηλής πιστοληπτικής του διαβάθμισης καθώς και των υγιών δεικτών κεφαλαίου, ώστε να υποστηρίζονται και να επεκτείνονται οι δραστηριότητες του Ομίλου και μεγιστοποιείται η αξία των μετόχων.

- Εύλογη αξία

Ο Όμιλος δεν αντιμετωπίζει τέτοιο κίνδυνο. Αναλυτικά στη σημείωση 30.

- Διαχείριση κεφαλαιουχικού κινδύνου

Σκοπός του Ομίλου κατά τη διαχείριση των κεφαλαίων της αποτελεί η εξασφάλιση ικανότητας συνεχούς δραστηριότητας, η παροχή κερδών στους μετόχους της και οφέλη στους λοιπούς ενδιαφερόμενους καθώς και η διατήρηση κεφαλαιουχικής δομής, η οποία θα μειώνει το κόστος κεφαλαίου. Το κεφάλαιο επισκοπείται με βάση ένα συντελεστή μόχλευσης. Ο συντελεστής υπολογίζεται ως το καθαρό χρέος διαιρούμενο με το συνολικό κεφάλαιο. Το καθαρό χρέος υπολογίζεται ως ο συνολικός δανεισμός (συμπεριλαμβάνονται βραχυπρόθεσμα και μακροπρόθεσμα δάνεια όπως εμφανίζονται στην Κατάσταση οικονομικής θέσης) μείον τα χρηματικά διαθέσιμα. Το συνολικό κεφάλαιο υπολογίζεται ως τα ίδια κεφάλαια που εμφανίζονται στην Κατάσταση οικονομικής θέσης συν το καθαρό χρέος.

	ΟΜΙΛΟΣ	
	Κατά την 31/12/2018	Κατά την 31/12/2017
Σύνολο δανείων	2.271.982,71	2.538.119,05
Μείον: Χρηματικά διαθέσιμα	-1.068.216,74	-1.265.745,75
Καθαρό χρέος	<b>1.203.765,97</b>	<b>1.272.373,30</b>
Σύνολο Ιδίων Κεφαλαίων	4.133.757,86	4.872.059,10
Σύνολο απασχολούμενου κεφαλαίου	<b>5.337.523,83</b>	<b>6.144.432,40</b>
Συντελεστής μόχλευσης	<b>22,55%</b>	<b>20,71%</b>
	ΕΤΑΙΡΕΙΑ	
	Κατά την 31/12/2018	Κατά την 31/12/2017
Σύνολο δανείων	1.333.159,40	1.674.295,74
Μείον: Χρηματικά διαθέσιμα	-901.023,72	-1.054.203,33
Καθαρό χρέος	<b>432.135,68</b>	<b>620.092,41</b>
Σύνολο Ιδίων Κεφαλαίων	5.485.504,83	5.886.537,27
Σύνολο απασχολούμενου κεφαλαίου	<b>5.917.640,51</b>	<b>6.506.629,68</b>
Συντελεστής μόχλευσης	<b>7,30%</b>	<b>9,53%</b>

### 30 . ΕΚΤΙΜΗΣΗ ΕΥΛΟΓΗΣ ΑΞΙΑΣ

Η Εταιρεία χρησιμοποιεί την παρακάτω ιεραρχία για τον καθορισμό και την γνωστοποίηση της εύλογης αξίας των χρηματοοικονομικών μέσων ανά τεχνική αποτίμησης:

**Επίπεδο 1:** Διαπραγματεύσιμες τιμές σε ενεργές αγορές για όμοια περιουσιακά στοιχεία

**Επίπεδο 2:** Τεχνικές αποτίμησης, βασιζόμενες απευθείας σε δημοσιευόμενες τιμές αγοράς ή υπολογιζόμενες εμμέσως από δημοσιευόμενες τιμές αγοράς για παρόμοια εργαλεία

**Επίπεδο 3:** Τεχνικές που χρησιμοποιούν εισροές που έχουν σημαντική επίδραση στην εύλογη αξία και δεν βασίζονται σε διαθέσιμες πληροφορίες από τρέχουσες συναλλαγές.

Κατά την διάρκεια της εξεταζόμενης περιόδου αλλά και την προηγούμενη χρήση δεν υπήρξαν μεταφορές μεταξύ των Επιπέδων 1 και 2, ούτε μεταφορές εντός και εκτός του Επιπέδου 3 για την μέτρηση της εύλογης αξίας.

Επίσης την 31/12/2018 και την 31/12/2017, η διοίκηση εκτίμησε ότι η λογιστική αξία όλων των χρηματοοικονομικών περιουσιακών στοιχείων προσεγγίζει την εύλογη αξία τους.

### 31. ΜΕΤΑΓΕΝΕΣΤΕΡΑ ΤΟΥ ΙΣΟΛΟΓΙΣΜΟΥ ΓΕΓΟΝΟΤΑ

#### 25 Ιανουαρίου 2019

Η εταιρεία QUALITY & RELIABILITY A.B.E.E. ανακοινώνει σύμφωνα με το Ν.3556/2007 σε συνδυασμό με το άρθρο 11 της απόφασης 1/434/3.7.2007 της Επιτροπής Κεφαλαιαγοράς ότι ο κ. Θεόδωρος Καραγιάννης του Παναγιώτου, Αντιπρόεδρος Δ.Σ. –Εκτελεστικό μέλος του Διοικητικού Συμβουλίου της εταιρείας (Υπόχρεο πρόσωπο με βάση το άρθρο 13 του Ν.3340/2005) πραγματοποίησε την 25/01/2019 αγορά 10.000 κοινών ονομαστικών μετοχών της εταιρείας μας. Η συνολική αξία της συναλλαγής ανήλθε σε 2.000,00 ευρώ.

#### 25 Ιανουαρίου 2019

Η εταιρεία QUALITY & RELIABILITY A.B.E.E. ανακοινώνει σύμφωνα με το Ν.3556/2007 σε συνδυασμό με το άρθρο 11 της απόφασης 1/434/3.7.2007 της Επιτροπής Κεφαλαιαγοράς ότι ο κ. Νικόλαος Πασχαλάκης του Κωνσταντίνου, Διευθύνων Σύμβουλος –Εκτελεστικό μέλος του Διοικητικού Συμβουλίου της εταιρείας (Υπόχρεο πρόσωπο με βάση το άρθρο 13 του Ν.3340/2005) πραγματοποίησε την 25/01/2019 σε αγορά 10.000 κοινών ονομαστικών μετοχών της εταιρείας μας. Η συνολική αξία της συναλλαγής ανήλθε σε 2.000,00 ευρώ.

**25 Ιανουαρίου 2019**

Η εταιρεία QUALITY & RELIABILITY A.B.E.E. ανακοινώνει σύμφωνα με το Ν.3556/2007 σε συνδυασμό με το άρθρο 11 της απόφασης 1/434/3.7.2007 της Επιτροπής Κεφαλαιαγοράς ότι ο κ. Παναγιώτης Πασχαλάκης του Κωνσταντίνου, Πρόεδρος ΔΣ –Εκτελεστικό μέλος του Διοικητικού Συμβουλίου της εταιρείας (Υπόχρεο πρόσωπο με βάση το άρθρο 13 του Ν.3340/2005) πραγματοποίησε την 25/01/2019 αγορά 10.000 κοινών ονομαστικών μετοχών της εταιρείας μας. Η συνολική αξία της συναλλαγής ανήλθε σε 2.000,00 ευρώ.

**25 Ιανουαρίου 2019**

Η Εταιρία QUALITY & RELIABILITY A.B.E.E., ανακοινώνει, σύμφωνα με το Ν.3556/2007 σε συνδυασμό με το άρθρο 11 της απόφασης 1/434/3.7.2007 της Επιτροπής Κεφαλαιαγοράς, ότι η εταιρεία LOVATIA HOLDINGS LIMITED συνδεδεμένο νομικό πρόσωπο με τον κ. Εμμανουήλ Ξιώνη του Ηρακλή, Εντεταλμένο Σύμβουλο-Εκτελεστικό μέλος του Διοικητικού Συμβουλίου της Εταιρίας (Υπόχρεο πρόσωπο με βάση το άρθρο 13 του Ν.3340/2005) πραγματοποίησε την 22/01/2019 πώληση 11.500 κοινών ονομαστικών μετοχών της εταιρείας μας. Η συνολική αξία της συναλλαγής ανήλθε σε 2.313,00 ευρώ.

**25 Ιανουαρίου 2019**

Η Εταιρία QUALITY & RELIABILITY A.B.E.E., ανακοινώνει, σύμφωνα με το Ν.3556/2007 σε συνδυασμό με το άρθρο 11 της απόφασης 1/434/3.7.2007 της Επιτροπής Κεφαλαιαγοράς, ότι η εταιρεία LOVATIA HOLDINGS LIMITED συνδεδεμένο νομικό πρόσωπο με τον κ. Εμμανουήλ Ξιώνη του Ηρακλή, Εντεταλμένο Σύμβουλο-Εκτελεστικό μέλος του Διοικητικού Συμβουλίου της Εταιρίας (Υπόχρεο πρόσωπο με βάση το άρθρο 13 του Ν.3340/2005) πραγματοποίησε την 23/01/2019 πώληση 10.160 κοινών ονομαστικών μετοχών της εταιρείας μας. Η συνολική αξία της συναλλαγής ανήλθε σε 2.035,40 ευρώ.

**25 Ιανουαρίου 2019**

Η Εταιρία QUALITY & RELIABILITY A.B.E.E., ανακοινώνει, σύμφωνα με το Ν.3556/2007 σε συνδυασμό με το άρθρο 11 της απόφασης 1/434/3.7.2007 της Επιτροπής Κεφαλαιαγοράς, ότι η εταιρεία LOVATIA HOLDINGS LIMITED συνδεδεμένο νομικό πρόσωπο με τον κ. Εμμανουήλ Ξιώνη του Ηρακλή, Εντεταλμένο Σύμβουλο-Εκτελεστικό μέλος του Διοικητικού Συμβουλίου της Εταιρίας (Υπόχρεο πρόσωπο με βάση το άρθρο 13 του Ν.3340/2005) πραγματοποίησε την 24/01/2019 πώληση 20.700 κοινών ονομαστικών μετοχών της εταιρείας μας. Η συνολική αξία της συναλλαγής ανήλθε σε 4.121,20 ευρώ.

**25 Ιανουαρίου 2019**

Η Εταιρία QUALITY & RELIABILITY A.B.E.E., ανακοινώνει, σύμφωνα με το Ν.3556/2007 σε συνδυασμό με το άρθρο 11 της απόφασης 1/434/3.7.2007 της Επιτροπής Κεφαλαιαγοράς, ότι η εταιρεία LOVATIA HOLDINGS LIMITED συνδεδεμένο νομικό πρόσωπο με τον κ. Εμμανουήλ Ξιώνη του Ηρακλή, Εντεταλμένο Σύμβουλο-Εκτελεστικό μέλος του Διοικητικού Συμβουλίου της Εταιρίας (Υπόχρεο πρόσωπο με βάση το άρθρο 13 του Ν.3340/2005) πραγματοποίησε την 25/01/2019 πώληση 78.000 κοινών ονομαστικών μετοχών της εταιρείας μας. Η συνολική αξία της συναλλαγής ανήλθε σε 15.600,00 ευρώ.

**15 Φεβρουαρίου 2019**

Η Εταιρία QUALITY & RELIABILITY A.B.E.E., ανακοινώνει, σύμφωνα με το Ν.3556/2007 σε συνδυασμό με το άρθρο 11 της απόφασης 1/434/3.7.2007 της Επιτροπής Κεφαλαιαγοράς, ότι η εταιρεία LOVATIA HOLDINGS LIMITED συνδεδεμένο νομικό πρόσωπο με τον κ. Εμμανουήλ Ξιώνη του Ηρακλή, Εντεταλμένο Σύμβουλο-Εκτελεστικό μέλος του Διοικητικού Συμβουλίου της Εταιρίας (Υπόχρεο πρόσωπο με βάση το άρθρο 13 του Ν.3340/2005) πραγματοποίησε την 12/02/2019 πώληση 39.970 κοινών ονομαστικών μετοχών της εταιρείας μας. Η συνολική αξία της συναλλαγής ανήλθε σε 8.532,27 ευρώ.

**QUALITY & RELIBILITY UK LTD**

- Στις 21 Μαρτίου 2019 οι κάτοχοι των ομολογιών (ποσού 229.500€) αποδέχθηκαν την από 28/12/2018 πρόταση της εταιρείας να γίνει αποπληρωμή των ομολογιών που κατέχουν με αντικατάσταση από νέες ομολογίες (ποσού 199.500€) που θα εκδώσει η QUALITY & RELIABILITY CYPRUS LTD στις 29 Μαρτίου 2019 και να γίνει και μερική αποπληρωμή κεφαλαίου ποσού 30.000€ πλέον των τόκων. Στις 29 Μαρτίου 2019 οι ομολογιούχοι ανέλαβαν τις νέες ομολογίες (ποσού 199.500€) που έκδωσε η QUALITY & RELIABILITY CYPRUS LTD, σε αντικατάσταση εκείνων που είχε εκδώσει η QUALITY & RELIABILITY UK LTD.
- Στις 4 Απριλίου 2019 οι κάτοχοι των ομολογιών (ποσού 1.500.000€) αποδέχθηκαν την από 28/12/2018 πρόταση της εταιρείας να γίνει αποπληρωμή των ομολογιών που κατέχουν με αντικατάσταση από νέες ομολογίες ισόποσης αξίας που θα εκδώσει η QUALITY & RELIABILITY CYPRUS LTD στις 6 Μαΐου 2019.

**32.ΓΝΩΣΤΟΠΟΙΗΣΕΙΣ**

**ΟΙΚΟΝΟΜΙΚΑ ΣΤΟΙΧΕΙΑ ΚΟΙΝΟΠΡΑΞΙΩΝ**

	<b>01/01- 31/12/2018</b>	<b>01/01- 31/12/2017</b>
<b>α) Κοινοπραξία Αιγαίου</b>		
Απαιτήσεις από πελάτες:	0,00	0,00
Λοιπά στοιχεία ενεργητικού:	47.379,23	47.379,23
Βραχυπρόθεσμες υποχρεώσεις:	65.804,77	64.804,77
Έσοδα:	0,00	0,00
Έξοδα:	-1.000,00	-150,00
Κέρδη μετά φόρων:	-1.000,00	-150,00
<b>β) Κοινοπραξία Πυροσβεστικής</b>		
Απαιτήσεις από πελάτες:	865,25	865,25
Λοιπά στοιχεία ενεργητικού:	1.754,46	1.754,46
Βραχυπρόθεσμες υποχρεώσεις:	2.619,71	2.619,71
Έσοδα:	0,00	0,00
Έξοδα:	0,00	0,00
Κέρδη μετά φόρων:	0,00	0,00
<b>γ) Κοινοπραξία Ελεγκτικού Συνεδρίου (*)</b>		
Απαιτήσεις από πελάτες:	-228,55	-228,55
Λοιπά στοιχεία ενεργητικού:	24.189,58	24.189,58
Βραχυπρόθεσμες υποχρεώσεις:	186.633,47	186.633,47
Έσοδα:	0,00	0,00
Έξοδα:	65,16	65,16
Κέρδη μετά φόρων:	-65,16	-65,16
<b>δ) Κοινοπραξία Οδυσσέας</b>		
Απαιτήσεις από πελάτες:	122.205,50	413.316,50
Λοιπά στοιχεία ενεργητικού:	20.661,76	20.661,76
Βραχυπρόθεσμες υποχρεώσεις:	232.147,76	523.258,76
Έσοδα:	0,00	0,00
Έξοδα:	0,00	-150,00
Κέρδη μετά φόρων:	0,00	-150,00

(\*) Για την περίοδο 01/01-31/12/2018 δεν υπάρχουν στοιχεία και παρατίθενται τα στοιχεία που αφορούν την περίοδο 01/01-30/06/2016, τα οποία δεν θα έχουν ουσιώδη μεταβολές από την εξεταζόμενη περίοδο

### 33. ΣΗΜΑΝΤΙΚΕΣ ΜΕΤΑΒΟΛΕΣ ΣΤΑ ΣΤΟΙΧΕΙΑ ΤΩΝ ΟΙΚΟΝΟΜΙΚΩΝ ΚΑΤΑΣΤΑΣΕΩΝ

Οι σημαντικότερες μεταβολές που εμφανίζονται στον Όμιλο στα στοιχεία Κατάστασης Οικονομικής θέσης και Κατάστασης συνολικού εισοδήματος της περιόδου που έληξε έχουν ως εξής:

#### Μεταβολές στην κατάσταση οικονομικής θέσης 31/12/2018-31/12/2017

1. Η μείωση των ασώματων παγίων (αναπόσβεστο υπόλοιπο 391 χιλ € ) οφείλεται στο τερματισμό ανάπτυξης του ιδιοπαραγόμενου παγίου (φάση 1-16<sup>η</sup>). Αναλυτικότερα βλέπε σημ.11.
2. Η αύξηση των απαιτήσεων από πελάτες (44 χιλ. €) οφείλεται κυρίως στην αύξηση των εμπορικών απαιτήσεων (422 χιλ. €), στην μείωση των εισπρακτέων επιταγών (136 χιλ. €) και στην μείωση των προκαταβολών πελατών (242 χιλ. €)
3. Η αύξηση των εμπορευμάτων (60 χιλ. €) οφείλεται κυρίως στην αύξηση των αποθεμάτων από την μητρική (25 χιλ. €), την αύξηση από την Greenovative Energy Solution AE (27 χιλ. €) και την αύξηση από την QnR USA (9 χιλ. €).
4. Η μείωση των λοιπών στοιχείων ενεργητικού (832 χιλ. €) οφείλεται κυρίως για τους εξής λόγους:
  - α) μειώθηκαν οι απαιτήσεις από συνδεδεμένες επιχ/σεις (127 χιλ. €) και από Ελλ.Δημόσιο (59 χιλ. €).
  - β) μειώθηκαν τα έσοδα χρήσεως εισπρακτέα (271 χιλ. €) λόγω τιμολόγησης των έργων
  - γ) μειώθηκαν τα έξοδα επόμενης χρήσης (27 χιλ. €) γιατί μειώθηκε το υπόλοιπο που αφορούσε τιμολογήσεις εξόδων προηγούμενων χρήσεων
  - δ) μειώθηκαν οι προκαταβολές των προμηθευτών (150 χιλ. €)
  - ε) μειώθηκαν οι δεσμευμένες καταθέσεις (268 χιλ. €) για έκδοση Ε/Ε λόγω επιστροφής Ε/Ε με τις παραδόσεις των έργων
  - ζ) αυξήθηκαν οι λοιπές προκαταβολές (69 χιλ. €)
5. Η μείωση των ταμιακών διαθεσίμων (198 χιλ. €) οφείλεται κυρίως στην πληρωμή υποχρεώσεων προς προμηθευτές-υπεργολάβους και αποπληρωμή δανείων
6. Η μείωση του βραχυπρόθεσμου δανεισμού (266 χιλ. €) οφείλεται κυρίως στην αποπληρωμή δανείου της μητρικής (228 χιλ. €) και της Q&R UK ( 30 χιλ. €)
7. Η μείωση των βραχυπρόθεσμων υποχρεώσεων (418 χιλ. €) οφείλεται κυρίως στα εξής:
  - α) αύξηση των εμπορικών υποχρεώσεων (260 χιλ. €)
  - β) μείωση των επιταγών πληρωτέων (2 χιλ. €)
  - γ) μείωση των ασφαλιστικών εισφορών (39 χιλ. €)
  - δ) αύξηση των λοιπών βραχυπρόθεσμων υποχρεώσεων (1 χιλ. €)
  - ε) μείωση των προκαταβολών πελατών (242 χιλ. €)
  - ζ) μείωση των δουλευμένων εξόδων (9 χιλ. €) και αύξηση των εσόδων επόμενης χρήσης (11 χιλ. €)
  - η) μείωση προκαταβολών προμηθευτών (150 χιλ. €)
  - θ) μείωση των φόρων (248 χιλ. €) η οποία αναλύεται στον παρακάτω πίνακα:

	ΟΜΙΑΟΣ		ΕΤΑΙΡΕΙΑ	
	31/12/2018	31/12/2017	31/12/2018	31/12/2017
Φπα	75.639,53	154.485,40	93.418,92	117.382,58
Φόροι τέλη αμοιβών προσωπικού	15.939,35	83.229,06	15.462,91	82.738,28
Φόροι τέλη αμοιβών τρίτων	4.911,10	11.297,23	3.511,11	9.897,24
Εκκ.φορ.τελ.ετησ.δηλ.φορ.εισ.	34.838,30	128.783,35	36.641,40	130.809,28
Λοιποί φόροι τέλη	-3.521,23	-1.999,93	478,77	0,07
Λοιποί φόροι τέλη προηγ.χρήσεων	24,49	24,49	24,49	24,49
<b>ΣΥΝΟΛΟ</b>	<b>127.831,54</b>	<b>375.819,60</b>	<b>149.537,60</b>	<b>340.851,94</b>

**Μεταβολές στην κατάσταση συνολικών εσόδων 31/12/2018-31/12/2017**

8. Η μη αξιόλογη μεταβολή του κύκλου εργασιών (αύξηση 37 χιλ €) οφείλεται κυρίως στη μη προκήρυξη νέων έργων στα πλαίσια του ΕΣΠΑ αλλά και στη μη ανάθεση επεκτάσεων μεγάλων δημοσίων έργων (add-ons)
9. Η αύξηση του κόστους παραγωγής (355 χιλ. €) σε σχέση με την προηγούμενη περίοδο οφείλεται :
  - α) στη μικρή αύξηση των αμοιβών προσωπικού και των εξόδων τρίτων της εταιρείας λόγω παράδοσης των έργων
  - β) στη λογιστική αύξηση του κόστους των αμοιβών τρίτων της εταιρείας λόγω του τερματισμού ανάπτυξης των ιδιοπαραγόμενων παγίων και
  - γ) στην αύξηση του κόστους του ομίλου λόγω των νέων δραστηριοτήτων της θυγατρικής εταιρείας GREENOVATIVE ENERGY SOLUTION AE και της Q&R USA ltd
10. Η μείωση του μικτού περιθωρίου (319 χιλ €) οφείλεται κυρίως στην αύξηση του κόστους πωληθέντων και στη μικρή αύξηση του κύκλου εργασιών
11. Η μείωση του κόστους διοίκησης και διάθεσης ( 266 χιλ €) οφείλεται κυρίως στη μείωση των αμοιβών ΔΣ.
12. Η μείωση των χρημ/κών εξόδων (102 χιλ. € ) η οποία προέρχεται κυρίως από την μείωση του κόστους δανεισμού και προμηθειών Ε/Ε
13. Η μείωση των αποτελεσμάτων προ φόρων (ζημιά 356 χιλ € από ζημιά 115 χιλ € ) οφείλεται κυρίως στην μείωση του μικτού περιθωρίου, στην μείωση των λειτουργικών δαπανών και στην αύξηση των μη λειτουργικών εξόδων.
14. Η μείωση των αποτελεσμάτων μετά φόρων (αύξηση της ζημιάς μετά φόρων κατά 426 χιλ €) οφείλεται κυρίως στην αύξηση των ζημιών και στην αύξηση των φόρων κατά περίπου 185 χιλ €)

Μαρούσι 24/04/2019

Ο  
ΠΡΟΕΔΡΟΣ  
ΤΟΥ Δ.Σ.

Ο ΑΝΤΙΠΡΟΕΔΡΟΣ  
ΤΟΥ Δ.Σ.

Ο ΔΙΕΥΘΥΝΩΝ  
ΣΥΜΒΟΥΛΟΣ

Ο  
ΕΝΤΕΤΑΛΜΕΝΟΣ  
ΣΥΜΒΟΥΛΟΣ

Ο ΛΟΓΙΣΤΗΣ-  
ΦΟΡΟΤΕΧΝΙΚΟΣ  
Α' ΤΑΞΗΣ

ΠΑΝΑΓΙΩΤΗΣ  
ΠΑΣΧΑΛΑΚΗΣ

ΘΕΟΔΩΡΟΣ  
ΚΑΡΑΓΙΑΝΝΗΣ

ΝΙΚΟΛΑΟΣ  
ΠΑΣΧΑΛΑΚΗΣ

ΕΜΜΑΝΟΥΗΛ  
ΞΙΩΝΗΣ

ΑΡΙΣΤΕΙΔΗΣ  
ΣΕΡΕΠΕΤΣΗΣ

### 34. ΛΟΙΠΕΣ ΓΝΩΣΤΟΠΟΙΗΣΕΙΣ

Σύμφωνα με την παράγραφο 5 του άρθρου 1 του Π.Δ. 82/1996, η εταιρεία μας (είτε η ίδια είτε ως μέλος κοινοπραξιών ή ενώσεων) προτίθεται να συμμετάσχει στις διαδικασίες ανάληψης έργων ή προμηθειών του Δημοσίου ή των νομικών προσώπων του ευρύτερου δημόσιου τομέα, σύμφωνα με τις διατάξεις του άρθρου 2 του Ν. 3310/2005 όπως τροποποιήθηκε υπό του Ν. 3414/2005 και ισχύει.

Ενδεικτικά, η εταιρεία μας προτίθεται να συμμετάσχει σε διαγωνισμούς του ΥΠΟΥΡΓΕΙΟΥ ΕΣΩΤΕΡΙΚΩΝ, ΥΠΟΥΡΓΕΙΟΥ ΟΙΚΟΝΟΜΙΚΩΝ, ΥΠΟΥΡΓΕΙΟΥ ΕΞΩΤΕΡΙΚΩΝ, ΥΠΟΥΡΓΕΙΟΥ ΕΘΝΙΚΗΣ ΑΜΥΝΑΣ, ΥΠΟΥΡΓΕΙΟΥ ΑΝΑΠΤΥΞΗΣ, ΑΝΤΑΓΩΝΙΣΤΙΚΟΤΗΤΑΣ, ΥΠΟΔΟΜΩΝ, ΜΕΤΑΦΟΡΩΝ, ΔΙΚΤΥΩΝ, ΥΠΟΥΡΓΕΙΟΥ ΠΕΡΙΒΑΛΛΟΝΤΟΣ, ΕΝΕΡΓΕΙΑΣ ΚΑΙ ΚΛΙΜΑΤΙΚΗΣ ΑΛΛΑΓΗΣ, ΥΠΟΥΡΓΕΙΟΥ ΠΑΙΔΕΙΑΣ, ΘΡΗΣΚΕΥΜΑΤΩΝ, ΠΟΛΙΤΙΣΜΟΥ ΚΑΙ ΑΘΛΗΤΙΣΜΟΥ, ΥΠΟΥΡΓΕΙΟΥ ΕΡΓΑΣΙΑΣ, ΚΟΙΝΩΝΙΚΗΣ ΑΣΦΑΛΙΣΗΣ ΚΑΙ ΠΡΟΝΟΙΑΣ, ΥΠΟΥΡΓΕΙΟΥ ΥΓΕΙΑΣ, ΥΠΟΥΡΓΕΙΟΥ ΑΓΡΟΤΙΚΗΣ ΑΝΑΠΤΥΞΗΣ ΚΑΙ ΤΡΟΦΙΜΩΝ, ΥΠΟΥΡΓΕΙΟΥ ΔΙΚΑΙΟΣΥΝΗΣ, ΔΙΑΦΑΝΕΙΑΣ ΚΑΙ ΑΝΘΡΩΠΙΝΩΝ ΔΙΚΑΙΩΜΑΤΩΝ, ΥΠΟΥΡΓΕΙΟΥ ΔΗΜΟΣΙΑΣ ΤΑΞΗΣ ΚΑΙ ΠΡΟΣΤΑΣΙΑΣ ΤΟΥ ΠΟΛΙΤΗ, ΥΠΟΥΡΓΕΙΟΥ ΤΟΥΡΙΣΜΟΥ, ΥΠΟΥΡΓΕΙΟΥ ΔΙΟΙΚΗΤΙΚΗΣ ΜΕΤΑΡΡΥΘΜΙΣΗΣ ΚΑΙ ΗΛΕΚΤΡΟΝΙΚΗΣ ΔΙΑΚΥΒΕΡΝΗΣΗΣ, ΥΠΟΥΡΓΕΙΟΥ ΝΑΥΤΙΛΙΑΣ ΚΑΙ ΑΙΓΑΙΟΥ, ΥΠΟΥΡΓΕΙΟΥ ΜΑΚΕΔΟΝΙΑΣ ΘΡΑΚΗΣ, ΝΟΜΙΚΟΥ ΣΥΜΒΟΥΛΙΟΥ ΤΟΥ ΚΡΑΤΟΥΣ και σε διαγωνισμούς των υπό των ανωτέρω Υπουργείων εποπτευόμενων οργανισμών και φορέων, ως και σε διαγωνισμούς των: ΚΟΙΝΩΝΙΑ ΤΗΣ ΠΛΗΡΟΦΟΡΙΑΣ Α.Ε., Ο.Α.Ε.Δ, ΕΛ.ΤΑ, ΕΥΔΑΠ ΑΕ, Δ.Ε.Η. ΑΕ, Ε.Ρ.Τ. ΑΕ, ΜΟΝΑΔΑ ΟΡΓΑΝΩΣΗΣ ΤΗΣ ΔΙΑΧΕΙΡΙΣΗΣ (ΜΟΔ) Α.Ε., ΟΛΠ Α.Ε., ΟΛΘ Α.Ε, Ανωτάτων Εκπαιδευτικών Ιδρυμάτων (Α.Ε.Ι) και Τεχνολογικών Εκπαιδευτικών Ιδρυμάτων (Τ.Ε.Ι.) καθώς και των Περιφερειών και Δήμων της χώρας και εν γένει στα Ν.Π.Δ.Δ. και Ν.Π.Ι.Δ. της χώρας τα οποία προκηρύσσουν διαγωνισμούς υπαγόμενους στους εκάστοτε ισχύοντες νόμους δημόσιων προμηθειών.

Για το λόγο αυτό έχουμε προσκαλέσει τις ανώνυμες εταιρείες-μετόχους μας όπως προβούν στην ονομαστικοποίηση των μετοχών τους μέχρι φυσικού προσώπου- κατά την έννοια του ως άνω προεδρικού διατάγματος- και να παράσχουν τις απαραίτητες πληροφορίες για τον μέχρι φυσικού προσώπου προσδιορισμό των μετόχων τους και ανακοινώνουμε σε αυτές τις συνέπειες της μη συμμόρφωσης τους ήτοι σε περίπτωση που δεν έχουν προβεί στη μέχρι φυσικού προσώπου- κατά την έννοια του ως άνω προεδρικού διατάγματος-ονομαστικοποίηση των μετοχών τους, οι προβλεπόμενες κυρώσεις συνίστανται στη στέρηση των δικαιωμάτων παραστάσεως και ψήφου στη Γενική Συνέλευση της Εταιρείας, καθώς και των κάθε είδους περιουσιακών δικαιωμάτων που απορρέουν από τη μετοχική τους ιδιότητα.

Τα δικαιώματα αυτά ανακτώνται μόνο εφόσον οι παραπάνω μέτοχοι ονομαστικοποιήσουν τις μετοχές τους και παράσχουν τις απαραίτητες πληροφορίες για τον μέχρι φυσικού προσώπου προσδιορισμό των μετόχων τους που είναι ανώνυμες εταιρείες κατά την έννοια της παρ. 5 του άρθρου 1 του Π.Δ. 82/96.

### 35. ΔΙΑΘΕΣΙΜΟΤΗΤΑ ΟΙΚΟΝΟΜΙΚΩΝ ΚΑΤΑΣΤΑΣΕΩΝ

Οι οικονομικές καταστάσεις της εταιρείας σε ενοποιημένη και μη βάση καθώς και των θυγατρικών της, είναι καταχωρημένες στο διαδίκτυο στη διεύθυνση [www.qnr.com.gr](http://www.qnr.com.gr) , [www.mybooks.gr](http://www.mybooks.gr), [www.digibooks4all.com](http://www.digibooks4all.com)